

“ El Bienestar es un término utilizado normalmente para indicar un equilibrio saludable del cuerpo, la mente y el espíritu, es una sensación de sentirse bien.

También puede referirse al estado general de buena salud.”

Laboratorios Mary Staggs
SL. Avda. De España,
Edf. Zamora VI 1º A,
29680-Estepona (Málaga)
Tfno: 902 199 813
Fax: 952 793 769
Email: esalud@mercuryin.es

Dr. Mary Staggs™
DETOX



**Una innovadora forma de
reequilibrar su cuerpo**



“ El Bienestar es un término utilizado normalmente para indicar un equilibrio saludable del cuerpo, la mente y el espíritu, es una sensación de sentirse bien.

También puede referirse al estado general de buena salud.”

Copyright Mary Staggs 2005

Reservado todos los derechos de autor. No se permite reproducir, ni almacenar en un sistema de recuperación de datos, ni transmitirlo en ningún formato, sea electrónico, mecánico, fotocopias, grabación o de cualquier otra forma sin el permiso previo por escrito del dueño de los derechos de autor, tampoco se permite la distribución o la encuadernación del contenido de esta publicación.

Denegación de responsabilidad

Ninguna parte de este manual pretende ser utilizado como medio de diagnóstico o prescripción ni reemplazar al médico. El material presentado en este manual tiene sólo información educativa; tenemos la responsabilidad, obligación y privilegio de obtener conocimiento, sabiduría y entendimiento sobre como tener y mantener el cuerpo saludable.

Índice



4
La importancia del equilibrio

8
La función microvascular

10
Los campos energéticos

16
Bio-electricidad

20
Conclusiones

22
Preguntas y respuestas

24
Evaluación clínica

35
Certificados



La armonía es importante



Tratar "a la persona entera", es decir, el cuerpo y la mente, no es algo nuevo. Forma parte de la tradición más vieja de la medicina. Era un precepto básico del Asia antigua y de la medicina Ayurvedica, pero también de la medicina Occidental. Médicos alopáticos desde Hipócrates han remarcado que "es más importante conocer al paciente, que saber que tipo de enfermedad tiene "

A lo largo de la historia, varias culturas han practicado la medicina alternativa. Esto incluye una amplia gama de filosofías de la salud, técnicas y terapias. Estos tratamientos y prácticas son considerados a menudo fuera del ámbito médico establecido en Occidente.

Existe una medicina complementaria, ¿Cómo se compara con la alternativa? La medicina complementaria usa métodos "alternativos" y técnicas junto con el tratamiento médico convencional. Esta combinación de tratamientos médicos convencionales y alternativos ha demostrado ser segura y eficaz, siendo la mejor opción para ambos mundos.

La historia de la medicina tradicional en los diferentes pueblos, incluye desde siempre el uso de plantas y productos extraídos de ellas y se encarga de recoger y transmitir el conocimiento sobre estas en farmacopeas.

En el pasado reciente, los médicos no indicaban a las madres que tomaran ácido fólico para prevenir defectos congénitos, vitamina E para tener un corazón saludable, o vitamina C para el sistema inmunológico. Hoy, muchos médicos y sus pacientes

conocen los beneficios que conllevan tomar estas vitaminas.

La práctica de cosas como la acupuntura y el toque terapéutico, fueron consideradas charlatanería. Hoy podemos encontrar muchas de estas terapias no-tradicionales siendo usadas en clínicas y hospitales de todo el mundo.

El tiempo ya dirá si estas viejas terapias continuarán siendo útiles como lo han sido a lo largo de estos últimos 3,000 años.

ESTÁ DEMOSTRADO

Los pacientes se sienten más tranquilos después de los tratamientos alternativos, por lo que hemos de suponer que tienen que ser buenos. Tanto si es un efecto placebo como si no, el placebo es una herramienta poderosa. El sistema cuerpo/mente juega un papel importante en la salud. Técnicas de relajación como la meditación y "biofeedback", enseñan a controlar la frecuencia cardiaca, la tensión arterial, la temperatura corporal y otras funciones involuntarias, ganando respeto para la medicina alternativa y son enseñadas a los pacientes y a los estudiantes de medicina.

La premisa básica de la medicina es que el poder que tiene la mente puede ser usado para ayudar a curar al cuerpo, al mejorar la actitud de la persona. Pero también, las investigaciones más reciente han mostrado que existe un efecto directo sobre los sistemas inmunes, endocrino y nervioso. Aunque muchos de los mecanismos bioquímicos y fisiológicos todavía han de ser identificados, una cantidad creciente de evidencias, muestran que la mente sana es de verdad capaz de movilizar al sistema inmune y que la mente preocupada puede alterar el funcionamiento del sistema inmunológico y contribuir a las enfermedades físicas.

Existen pocas dudas respecto a la unión estrecha entre los estados de ánimo y los procesos fisiológicos. La conexión entre el estrés y la respuesta del sistema inmunológico, por ejemplo, está bien documentada. Además de prevenir enfermedades, estas terapias proveen la posibilidad de implicarse en su propio bienestar, tomar decisiones vitales sobre su salud, implicarse emocionalmente, y experimentar cambios psicológicos durante el proceso. Muchos pacientes creen que su médico o el sistema médico, son demasiado técnicos, impersonales, distantes y despreocupados. El concepto de cuerpo-mente es un correctivo a esta tendencia, un recordatorio de la importancia de esa conexión del ser humano que dota de poder a los pacientes para actuar en su propio beneficio.

No hay nada como la salud absoluta. Mantener una condición óptima pasa obligatoriamente por reforzar aquellos sistemas que se quedan atrás respecto a los demás. ¿Pero cómo puede medirse esto o ayudarlos?



Debemos entender que no existe esa especie de "varita mágica" que cura y pone todo en su sitio. Necesitamos formas de tratamiento de la medicina alopática, de la cirugía, del dentista, etc., pero también necesitamos la medicina complementaria. Ésta es la razón por la cual nunca debemos dejar de investigar nuevos y mejores métodos para ayudarnos a nosotros y a otros.

Durante más de 30 años he buscado respuestas, he estudiado y practicado la medicina natural, he llegado a la conclusión de que existe la necesidad de tener diversidad de tratamientos.

Al comienzo de mis estudios en el campo de la nutrición y de la naturopatía, me sobresaltó ver la gran cantidad de suplementos que había que tomar. Pienso que esto era un dictado de las empresas que los fabricaban. ¡¡Algo parecido a la medicina tradicional en conexión con la industria farmacéutica!!

Principalmente, mi práctica clínica ha sido con las personas sencillas y sus familias. Por lo tanto, tomar tantos suplementos hubiera significado para ellos pedir al banco ¡una segunda hipoteca!

AYUDANDO AL CUERPO

Cuando estudié Homeopatía y aprendí que en el pasado los médicos usaban la canalización de vasos y arterias para provocar sangrías, así como sanguijuelas con el propósito de detoxificar el cuerpo, y luego en naturopatía había una >



necesidad de desparasitar, de eliminar las bilis y de detoxificar, usando eméticos y enemas continuos. Eché en falta un método que permitiera al cuerpo usar su propio sistema natural de eliminación.

En mis estudios había aprendido sobre el trabajo del Dr. Royal Raymond Rife. El inventor del Microscopio Universal. En 1920 el Dr. Rife identificó el virus del cáncer humano usando el microscopio más poderoso que él mismo había creado. Más tarde fue capaz de encontrar una frecuencia de energía electromagnética que cuando apuntaba sobre el virus aquel campo de energía causaba su propia destrucción. Creó un dispositivo que emitía un campo de energía eficaz para la destrucción de virus del cáncer en el interior de los pacientes, el problema fue conseguir sacarlos fuera del cuerpo. También estudié los trabajos del Dr. Royal Lee quien había estado trabajando con el Doctor Rife. El Dr. Lee encontró como ayudar al cuerpo a dispersar al enemigo, se conseguía tomando suplementos. Tuvo gran éxito, y todavía es una práctica habitual en nuestros días, un siglo más tarde. El problema es...como dije antes, tomar un gran puñado de píldoras, aquello a lo que exactamente me había opuesto. ¡El problema no está en la toma de suplementos, está en cuántos tenemos que tragarnos!

EL COMIENZO

Hace cinco años encontré una máquina de pies que supuestamente tenía un efecto Detox a través de la eliminación por los pies. Imposible, pensé. Allí comenzó mi viaje en pos de ver lo que había sobre todo aquello.

Me dijeron que todo lo que estaba en el agua había salido del

cuerpo, el colesterol, el mercurio, el azúcar, etc. ¡MAGNÍFICO!, me dije. Vamos a poder comer, beber y estar alegres si ponemos nuestros pies en el sistema Detox.

Sin embargo, hasta ahora no he encontrado prueba de que las sustancias que aparecen en el agua hayan sido eliminadas por los poros de los pies debido al "efecto Detox" mencionado anteriormente. Sería bueno decir "Verde es el hígado", pero es en realidad el efecto del pH del agua al sobrepasar el valor de 8 lo que causa ese color. La espuma marrón, proviene de la rotura y degradación del acero inoxidable del electrodo por efecto de la electrólisis; algunos se refieren a esto como una reacción intestinal. Otros dicen que la grasa y la linfa flotan sobre el agua, esto también es fragmento de su imaginación. En verdad, debemos tener en cuenta que los restos de jabón, cremas, lociones,... que están en los pies, se mostrarán en el agua, pero nada más.

Sin embargo, después de numerosas historias de casos en mi clínica y procedentes de otros médicos, tanto alopáticos como alternativos, las preguntas que todavía permanecen son:

- ¿Por qué las personas se sienten mejor?
- ¿Qué es lo que está ocurriendo?
- ¿Es un efecto psicossomático?
- ¿Es un efecto placebo?
- ¿Tiene relación con la microcirculación?
- ¿Podría ser fruto de una estimulación energética?

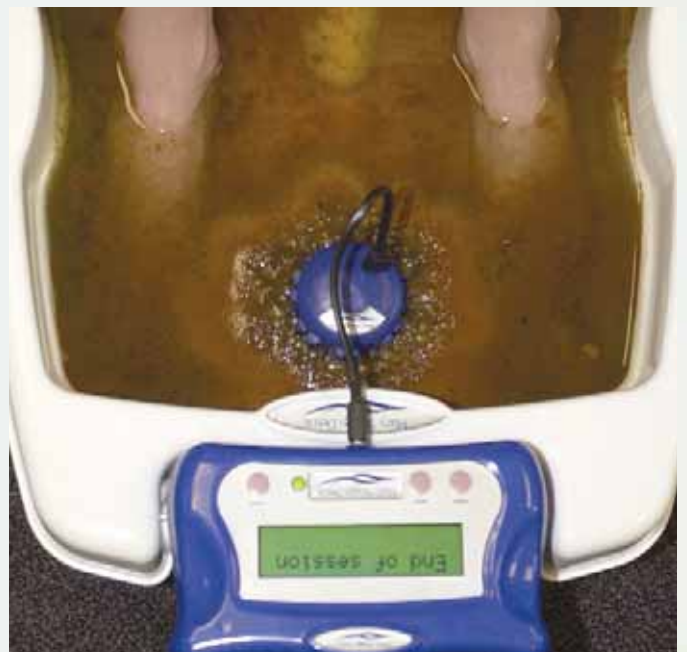

COMENTARIOS INTERESANTES DE PROFESIONALES DEL SISTEMA MSD

“ Esta señora había estado sometida a un protocolo de detoxificación por vía oral durante 14 días antes de que probara el Detox. El agua no estaba muy oscura, pero se podían observar partículas. Experimentó un cosquilleo desde los dedos de los pies, y a través del cuerpo hasta su cabeza, casi inmediatamente. Aproximadamente 15 minutos después tenía una sensación que se dibujaba en sus muslos, la describió como una onda que bajaba hacia sus dedos. Muy impresionada por los resultados, ahora me envía a su familia para tratamiento. ”

LA SEÑORA B.

“ Con 79 años está en forma y bastante activo, pero recientemente no se ha sentido bien sin razón aparente. Hice reflexología y descubrí dolor sobre las zonas del riñón, uretra y vejiga. El examen con la técnica de CRA indicaba infección en los riñones. Esto se relacionaba con sus síntomas de cansancio extremo, incapacidad de pensar con claridad, pérdida de memoria y turbación. La orina olía fuerte. Hicimos un protocolo de Detox, mostrándose el agua sumamente densa y lechosa. En la tercera sesión de Detox se sentía mejor, tenía más energía y su aspecto era mucho más brillante, sin embargo sus puntos de riñón en los pies estaban todavía doloridos. Le recomendé una analítica de orina, el resultado fue bueno. Regresará para más sesiones de Detox. ”

EL SEÑOR H.

“ Son fumadoras y sus aguas salen de un color muy similar, bastante negra y con el olor de humo de cigarrillo añejo. Ambas sienten que tienen más energía después de sus tratamientos, yo supongo que esto debe ser porque el campo de energía bio magnética haya incrementado el oxígeno en su sangre, seguramente deplecionada por fumar. Encuentran muy beneficioso el tratamiento regular con el Detox; ¡¡una de ellas ha conseguido reducir a la mitad la cantidad de tabaco que fumaba a la semana!! Comprendo que puede haber una influencia psicosomática en algunos casos, como se manifiesta en otras pruebas en las que se utilizan placebos, tanto en la disciplina alopática como en la alternativa. ”

LAS SEÑORAS J P Y B L

“ Esta señora vino a consulta presentando un cuadro de artritis reumatoide, andaba con muletas y los pies le dolían mucho. Con el tratamiento de Detox sintió casi inmediatamente, un cosquilleo de los pies a la cabeza. Había estado en dolor continuo y confinada en cama durante mucho tiempo. El agua se veía que estaba muy ácida y blanca en la superficie, al final del tratamiento se hizo muy densa, con bastante residuos verdes alrededor del array. Tomaba una gran cantidad de fármacos debido a su enfermedad. Cuando regresó estaba caminando bien y decía que sentía sus pies de maravilla. Me llamó tres días más tarde para decirme que sus tobillos no se habían inflamado y el dolor de pies era soportable. Estaba encantada con su tratamiento y deseando volver a la semana siguiente para su segunda sesión de Detox. ”

LA SEÑORA M.

“ Esta señora tiene la enfermedad de Parkinson y ha respondido muy bien hasta ahora a la máquina de Detox, dice que la ha ayudado con su equilibrio y su deambulación. La semana pasada vino a mi consulta, después de más tiempo de lo normal, había estado 4 semanas en África, habían transcurrido 8 semanas desde su último tratamiento, notaba una marcada diferencia en su deambulación, ahora la pierna izquierda era más difícil de levantar y su deambulación era definitivamente más lenta. En su tratamiento sentía un cosquilleo en el lado izquierdo otra vez, como antes. No he escuchado si está mejor, pero seguiré supervisándola y enviaré sus informes. ”

LA SEÑORA F.

“ Tiene daño en la rodilla derecha, rechaza la cirugía y vino a mi consulta para probar la máquina Detox. Con un tratamiento, el agua no estaba muy oscura, pero experimentó cosquilleo en los pies y la rodilla derecha. Al final existían bastantes residuos negros en el agua, del tamaño de la pelusa del calcetín. Tomé uno de ellos, era suave pero olía sumamente metálico. Desde entonces ha presentado dos pequeños moratones, y por lo general su rodilla estaría muy dolorida, pero sólo le dolía el muslo, NO la rodilla, cosa que, según él, era asombrosa. Me ha dicho que lo recomendará a sus pacientes. ”

EL SEÑOR A (QUIROPRÁCTICO)

La función microvascular en la salud

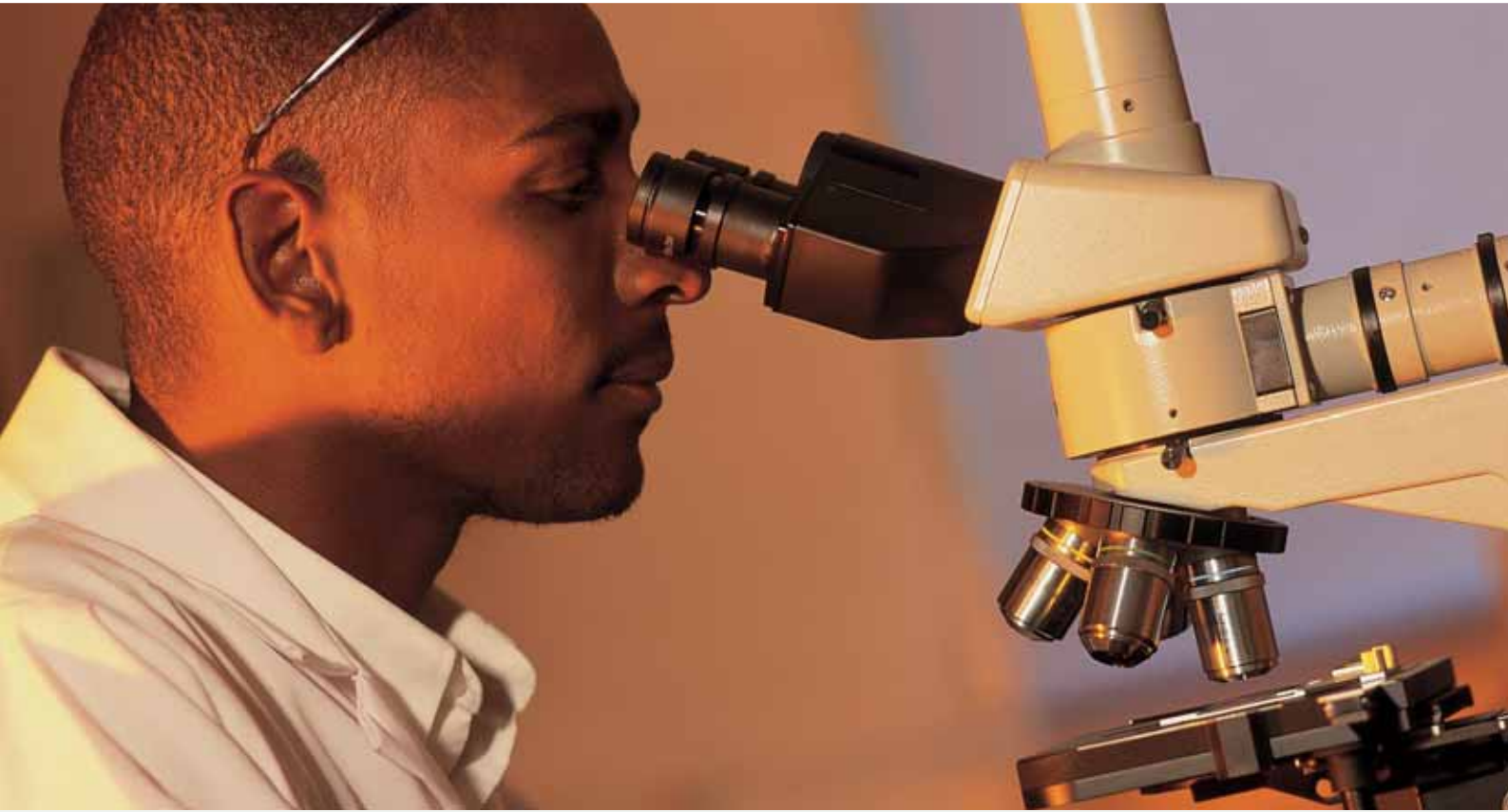

¿QUÉ ES LA MICROCIRCULACIÓN?

Con el término microcirculación nos referimos al flujo de la sangre a través del sistema vascular, entre las arterias y las venas; incluyendo los capilares, metarteriolas y arteriovenosas anastomosis.

Su principal función es transportar oxígeno y nutrición e intercambiarla por dióxido de carbono, ácido láctico y la producción metabólica.

Mientras mejor sea la microcirculación, mayores son los nutrientes y el oxígeno que se proveen al organismo. Pueden acelerarse los mecanismos de autocuración. Si la microcirculación falla puede causar gran cantidad de enfermedades, especialmente condiciones crónicas. El daño comienza a nivel molecular donde las células son incapaces de fluir normalmente debido a –productos y contaminantes tóxicos.

Por lo tanto, la mala microcirculación puede ser la responsable de causar y contribuir a los siguientes problemas de salud:

- Artritis
- Problemas Circulatorios
- Diferentes tipos de anemia
- Estreñimiento
- Calambres
- Problemas Inmunológicos
- Fatiga Crónica
- Esclerosis Múltiple
- Fibromialgia
- Enfermedades Cutáneas
- Trastornos Urinarios
- Dolores de cabeza
- Dolor
- Problemas Digestivos
- Fatiga y cansancio
- Depresión y trastornos nerviosos

UN CASO CLÍNICO

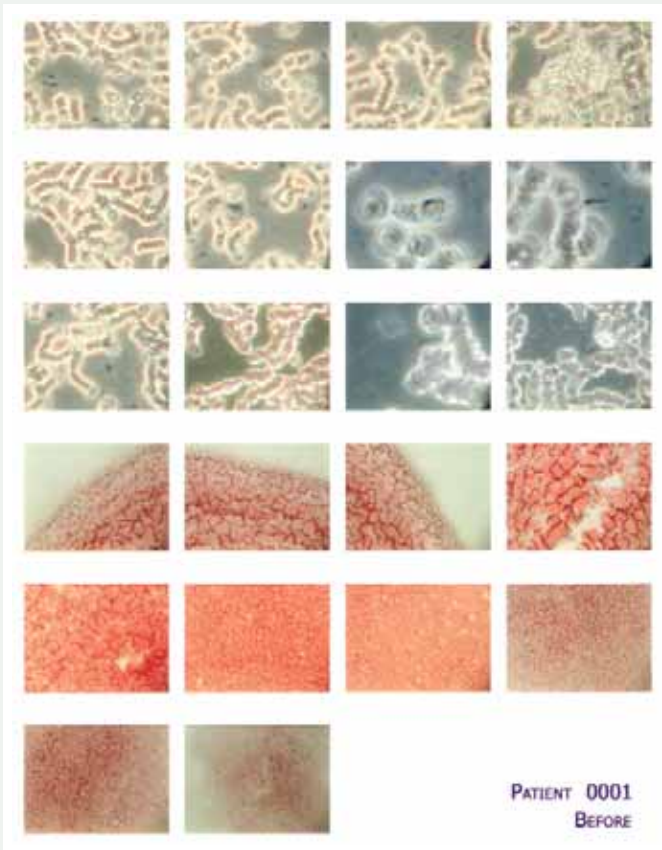

ANTES DEL TRATAMIENTO

Señora de 56 años que vive en Barcelona tiene fibromialgia, osteoartritis, estreñimiento crónico y congestión hepática severa.

Bebe muy poca agua

No quiere recibir tratamiento hormonal y sigue teniendo sofocos, así como desequilibrio severo del sistema endocrino. Es muy nerviosa y tiene ansiedad.

Factores principales del análisis morfológico sanguíneo y el test de coagulación: Los glóbulos rojos están muy agregados y apelmazados causando una hipoxia. También se observan grandes lagunas de actividad de los radicales libres (lagunas blancas en el test de coagulación) indicando un exceso de stress oxidante y vejez prematura.

Los detalles más relevantes del escáner electromagnético (PROMIS): La idea general muestra muchos desequilibrios (véase la irregularidad de las líneas en el gráfico), especialmente en la zona hepática (el último gráfico) y el sistema endocrino (el penúltimo gráfico).

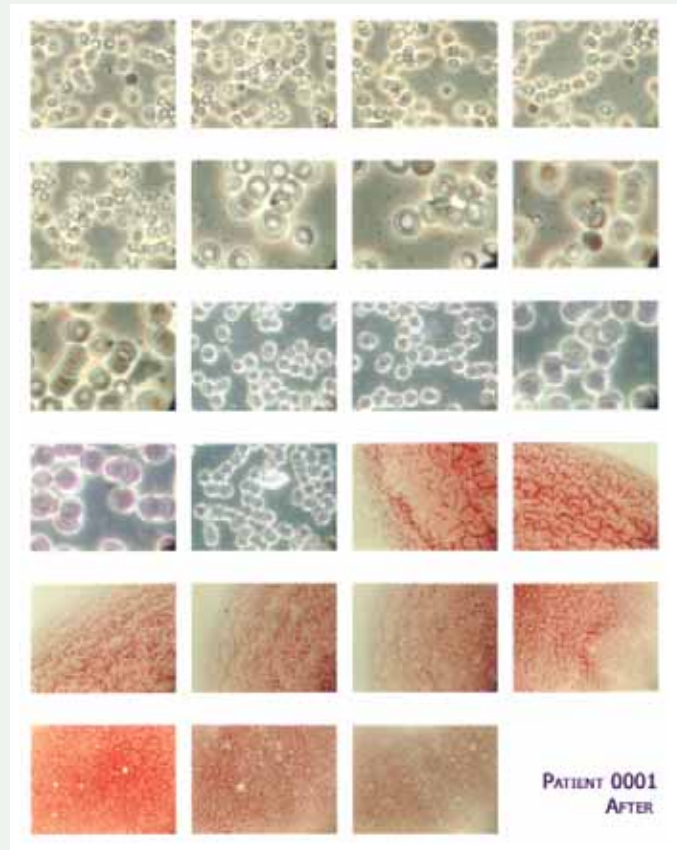

DESPUÉS DEL TRATAMIENTO

La agregación sanguínea había disminuido un 45%, y la actividad de los radicales libres (tamaño de las lagunas blancas) un 25%. Es una muestra clara de la mejoría en la circulación y del aumento del nivel de oxígeno reduciendo la actividad oxidativa del organismo. Las células hepáticas han reaccionado muy favorablemente a la electrolisis, ajustando su función y mejorando en un 85%. Y el equilibrio del sistema endocrino mejoró en un 60%.



¿Qué hay de los campos de energía?



Está aceptado que en el cuerpo existen senderos por los que discurre la energía. Se han descrito en la acupuntura, reflexología, kinesiología, etc. La estimulación, la sedación y el equilibrio de la bioenergía constituyen una ciencia aprobada. Prueba de ello son los hallazgos de científicos, físicos, químicos, biólogos, médicos, psiquiatras y psicólogos de muchas partes del mundo.



Richard Gerber, MD, define la Medicina Vibracional como el compendio de métodos que intentan curar la enfermedad y transformar el conocimiento humano trabajando con el modelo energético que dirige las expresiones físicas de la vida. Según él, la gente puede ser considerada, un ingenio eléctrico que produce corrientes

electromagnéticas – tenemos una circulación interna que contiene hierro (hemoglobina) y la actividad eléctrica se genera principalmente en el corazón y el cerebro. (Los electrocardiográficos –ECG- y electroencefalográficos-EEG-, lo prueban.)

Según él, la fosforescencia, el brillo que producen algunos materiales, en presencia de campos eléctricos, puede ser la base para explicar el fenómeno del aura humana. Esa energía es la que confiere al organismo su capacidad de trabajo y puede ser convertida en información, (como ocurre con la

TV). Nuestro ADN absorbe información de su entorno electromagnético y esto puede implicar la herencia genética.

Instituto Heartmath: la investigación realizada en este centro muestra que los espectros coherentes del electrocardiograma acompañan al sentimiento de amor, y esto puede modular el ADN. Además, estos espectros pueden afectar al EEG, (Ej. cerebro), que a su vez puede alterar la función inmune y endocrina. Como dice la Dr. Bernie Siegel: "El Amor Cura". Los sistemas de vida pueden definirse como organizaciones dinámicas de información inteligente expresada en energía y materia, integradas como un todo y cuyas propiedades esenciales surgen de la relación dinámica entre sus partes (Miller, 1978). La energía cardiológica como derivación de la teoría de sistemas (Advances 1996. 12. 4-24). Los sistemas son las expresiones de una energía organizada y que a su vez emiten energía.

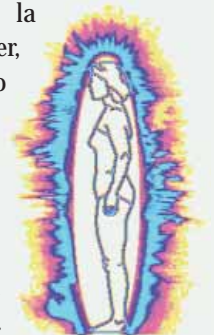

Es importante recordar que el corazón es un sistema dinámico que genera energía.

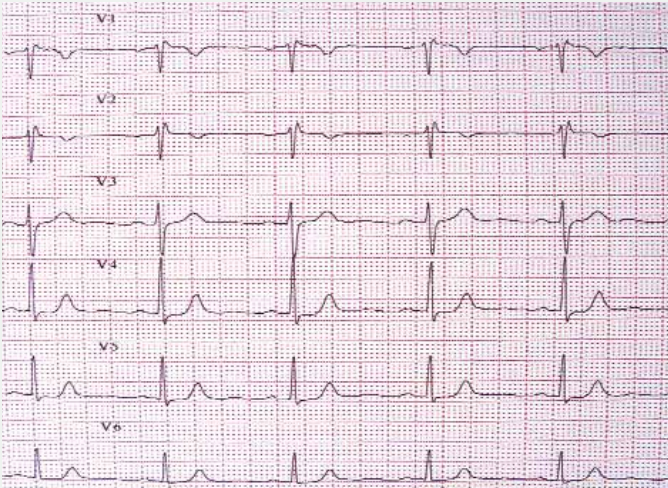

Bombea energía al resto del cuerpo a través de la conducción de un volumen de fluido en el agua que constituye aproximadamente el 60 % de nuestro peso corporal total.

Se puede realizar un ECG en cualquier parte del cuerpo para medir la energía eléctrica emitida por el corazón. La energía, activa y regula los sistemas de una forma interactiva. El corazón puede, hasta cierto grado, regular energéticamente, a todas las células del cuerpo, de forma similar a un director de orquesta.

El corazón juega también un papel importante en la conciencia. Su influencia afecta la mente y el cerebro. Diferentes energías se emiten de forma simultánea (Ej. el sol y los espectros electromagnéticos). El corazón genera energía eléctrica, magnética, sonora, presiva, térmica y electrostática.

Estos niveles de energía viajan a velocidades diferentes mediante la conducción de volumen en el cuerpo, y pueden regular secuencialmente a las células (una analogía secuencial sería: la luz del relámpago, el sonido de los truenos, y el cambio de presión). La energía es transmitida entre los sistemas dinámica e interactivamente.

La energía electromagnética emitida por el corazón viaja más allá de la superficie de la piel, y tiene efectos interpersonales y ambientales. Esto repercute para la curación en la relación médico/ paciente. Los niveles de conciencia interactúan con los patrones de energía.

La noción antigua del corazón como el asiento del alma puede estar basada en el hecho de que el corazón emite la mayor magnitud de energía magnética del cuerpo (el cerebro emite la mayor magnitud de actividad eléctrica).

En el futuro, los cristales como el cuarzo se podrán usar para aumentar la energía. Los radiólogos usarán resonancia

magnética para descubrir perturbaciones en el campo energético del cuerpo. El Dr. Burr de la Universidad de Yale estudió a los organismos vivos midiendo con un voltímetro su potencial eléctrico. Obtuvo, midiendo los niveles estables de energía, una valiosa documentación que verificaba sus afirmaciones.

En una de sus declaraciones manifestó que "el modelo de organización de cualquier sistema biológico se establece por la acción de un campo electrodinámico complejo. Este campo es eléctrico en el sentido físico, y establece y mantiene un patrón en un medio que se caracteriza por un flujo físico-químico muy activo. Por lo tanto, debe regular y controlar a los seres vivos. Éste debe ser el mecanismo, al que gracias a su actividad se logre: integridad, organización y continuidad".

El Dr. Becker, Cirujano Ortopédico, dirigió la investigación sobre las propiedades bio-eléctricas del cuerpo, los resultados se publicaron en su libro "El Cuerpo Eléctrico". Su interés es el proceso de regeneración (aún no explicado por la ciencia moderna) y sus investigaciones le llevaron a concluir que el secreto estaba en las propiedades bio eléctricas que unifican al cuerpo.

Los científicos rusos, Semyon y Valentina Kirlian, fueron los primeros en desarrollar un equipo sofisticado electro-fotográfico destinado a recoger las radiaciones de bioluminiscencia relacionadas con la vida, que vino a ser la radiación de la energía de la vida. Ellos entendían que estas emanaciones eran parte de un campo de energía biológico unificado. Otros, como Tesla y Kilner, del St. Thomas Hospital en Londres, trabajaron en lo mismo. La Dra. Thelma Moss en UCLA demostró que los estados de relajación se caracterizaban por emanaciones más amplias y más brillantes, lo opuesto ocurría en los estados de tensión. >



La obra **Plexus Bio-Energy** también menciona que muchos eminentes científicos, médicos y filósofos a través de la historia, han estudiado esta fuerza vital. Sin embargo, durante los últimos cien años, la filosofía mecanicista (el modelo cartesiano de Newton) se ha erigido ley absoluta. Las teorías de bioenergía no caben en ese modelo, por tanto, sin importar la eminencia del investigador, se les ha relegado o ignorado.

"El mayor engaño de todos los prejuicios es la opinión de que ciertos tipos de investigación deberían estar prohibida"... Johann Wolfgang Goethe. Aunque es relativamente nueva en el mundo Occidental, la medicina Vibracional ha sido practicada desde la antigüedad en todo el mundo entero. Se calcula que casi 100 culturas del mundo la utilizan. Existen muchas técnicas dentro de esta categoría: la acupuntura, acupresión, electro-medicina, estimulación bio-eléctrica y energías electromagnéticas.

Incluso la homeopatía es medicina energética (la ingestión "de

remedios" tan diluidos que son prácticamente una impresión de patrones energéticos, más bien que una sustancia). Es un modo de ingerir patrones de energía. Parece mágico, pero hay pruebas de que es eficaz. Es respetada, los hospitales homeopáticos están bien establecidos en Europa. La Familia Real Británica es tratada por médicos homeopáticos. Los animales responden muy bien a ella, ¿podría ser por un efecto psicosomático? ...

Es obvio que este trabajo no está bien entendido en nuestra cultura, tenemos que aprender más, por ejemplo:

SISTEMAS ENTRELAZADOS

El tratamiento con energía produce curación de dos formas. El ser humano está formado por una variedad de sistemas entrelazados y que contribuyen a su salud física, mental y emocional (como el sistema digestivo y el sistema nervioso). Uno de los principales es el sistema de energía, que metaboliza y distribuye la energía a través de todo el cuerpo.





Una de las formas que cura es por medio de reequilibrar al sistema de energía, por medio de estimular, drenar y reparar las partes dañadas.

La segunda manera es por el efecto de "resonancia". Los átomos que forman el cuerpo físico están hechos de partículas móviles con diferentes cargas eléctricas. Todas las sustancias del cuerpo están hechas de ellas. Por lo tanto, aunque el cuerpo parezca sólido, cada célula está en realidad en continuo movimiento, se podría decir que lleno de ondas de energía.

INFLUENCIANDO EL RITMO

El trabajo con energías puede curar influyendo sobre el ritmo, la frecuencia, la longitud de onda, y las cargas electromagnéticas. Como un ejemplo simple del efecto de la resonancia, pensemos como nos afecta la música.

Puede cambiar el humor, la percepción del dolor, e incluso sentirla físicamente si está bastante fuerte. Esto se debe a que las ondas de energía en el cuerpo se modifican con las ondas de energía de la música.

El Dr. Becker, gracias a su trabajo en la regeneración de las partes del cuerpo, descubrió que el sistema de control que

inicia, regula y para el proceso de curación era eléctrico.

La presencia de un espectro electromagnético en el cuerpo ha sido repetidamente demostrada. Por ejemplo, el campo electromagnético producido por el cerebro es fácilmente detectable, y ha sido medido y analizado a varios metros de distancia de la cabeza.

Más allá de las frecuencias eléctricas del músculo, el cerebro y el corazón, hay otro campo de energía, más pequeño en amplitud y más alto en frecuencia. Esta energía electromagnética es de ocho a diez veces más rápida que la bioelectricidad medida en la superficie del cuerpo y entre la mitad y un tercio de fuerte que el mili voltaje del músculo en reposo.

Se han hecho numerosas investigaciones sobre las biofrecuencias extremadamente bajas (ELF) y la corriente magnética asociada con la curación, la salud, los tejidos y la enfermedad. La biofrecuencia sumamente alta (EHF) - asociada con fenómenos de la mente y el conocimiento humano, fue investigada por primera vez en el laboratorio de Valerie Hunt en UCLA. >



Excluyendo a los organismos unicelulares, todos los seres vivos producen una corriente eléctrica en un rango de milivoltios (una milésima de voltio), una señal relativamente alta que es bastante más grande que el micro voltaje (millonésima de voltio) del ruido blanco.

DISPOSITIVOS BIO-ELÉCTRICOS

La resonancia magnética, los ultrasonidos, los sistemas de monitorización cardíaco y cerebral y las bombas de cobalto son algunos de los equipos bio-eléctricos convencionales que usan campos de bioenergía aplicados a la medicina.

EDS, DISPOSITIVOS DE BIOENERGÍA

En Alemania, han sido inventados unos dispositivos computerizados. Se les llama: EDS "Pantallas electro-dérmicas" o dispositivos "de bioenergía". Algunos leen las ondas electromagnéticas dentro del cuerpo, otros las de las medicinas y los remedios naturales, otros los impulsos eléctricos que van por la piel, sobre lo que se ha definido como meridianos de energía.

RESONADOR JACOBSON

Este dispositivo usa campos magnéticos con frecuencias comparables a las ondas cerebrales. Estudios clínicos han demostrado que son eficaces en el tratamiento del dolor crónico, los desórdenes neurológicos y las arritmias cardíacas, aceleran la curación de las heridas, y estimulan la función inmune. Fue desarrollado por investigadores científicos y el prototipo fue construido por subcontratistas de la NASA. En primavera del año 2000, fue propuesto para su aprobación por la FDA.

PUNTOS Y CAMINOS DE BAJA RESISTENCIA

La ciencia moderna ya ha confirmado que cada ser vivo presenta cambios eléctricos dentro de su propio cuerpo. La fisiología moderna nos muestra que aunque estos cambios sean muy pequeños, se puede medir su fuerza y distribución. De hecho, un número importante de modernos dispositivos médicos, entre ellos el electrocardiógrafo, el electroencefalógrafo, y la resonancia nuclear magnética, se sirven de la presencia y distribución de estas diferencias de potencial electromagnético para su funcionamiento.

La curación alternativa, complementaria, e integral forman parte de un gran debate social pero han sido pobremente investigadas por la medicina alopática. Muchos doctores convencionales de América y Europa, han descalificado a los métodos de curación poco convencionales como la acupuntura, los suplementos herbarios, y los masajes, calificándolos de métodos ineficaces y chiflados para tratar las enfermedades.

¿Existe una forma específica de energía biológica? La pregunta puede parecer simple e inofensiva pero en los últimos doscientos años, ha causado la pérdida de su reputación a más científicos que cualquier otra. Durante siglos la medicina china e india, han sostenido la idea central de la existencia de meridianos que recorren el cuerpo humano y de que a lo largo de ellos la energía biológica viaja y es distribuida.

MERIDIANOS DE ENERGÍA

¿Por qué la ciencia médica firmemente establecida es tan opuesta a la idea de los meridianos de energía en el cuerpo humano?, es un misterio, especialmente cuando existen sólidas evidencias experimentales en los campos de la acupresión y la acupuntura que han sido publicadas en muchas revistas científicas.

Así pues, considerando los hechos y a la vista de los resultados obtenidos con el Sistema Mary Staggs Detox (MSD), creo que con ello estamos ayudando energéticamente al cuerpo para que con su propio sistema depurativo y micro circulatorio siga trabajando incluso después que la sesión haya terminado. ■



Bio-electricidad



La bio electricidad se mide en mili voltios y en rangos de uno a unos pocos cientos de mili voltios. Algunos animales son capaces de generar unas cantidades increíbles de energía. Por ejemplo, la anguila eléctrica (*Electrophorus electricus*) que se encuentra en regiones sudamericanas tropicales, es capaz de producir poderosas cargas eléctricas.

Pequeñas anguilas (aproximadamente de unos 10 cm de longitud) pueden producir descargas de hasta 100 voltios. Las más grandes (más de 1 m de longitud) pueden producir descargas de 450 a 650 voltios. La anguila eléctrica es una de las pocas criaturas sobre el planeta que puede generar, almacenar, y descargar electricidad. Otro ejemplo, es la raya eléctrica. Los potenciales eléctricos registrados por diferentes peces raya, varían tremendamente, de unos escasos 8 a 37 voltios (narcinids) hasta más de 220 voltios en el Torpedo nobiliana.

Un experimento interesante y simple relacionado con la Bioenergía puede ser realizado de la siguiente forma: Llene dos contenedores de agua. En uno de ellos, sumerja una pequeña hoja de zinc y en el otro una de cobre. Conecte ambas hojas a los polos de un microvoltímetro. Podrá observar que no se aprecia lectura eléctrica alguna. Ahora coloque una de sus manos dentro de uno de los contenedores y la otra mano en el otro contenedor. Inmediatamente podrá observar una lectura de 10-30 microamperios que viajan por nuestro cuerpo. En términos de física básica, esto significa que nuestro cuerpo se comporta como una batería de Volta. Sin embargo, si unimos las dos hojas con un cable metálico, produciremos un

cortocircuito en esta batería biológica (nuestro cuerpo). Lo que está ocurriendo es que se produce una ionización, con la absorción consiguiente de iones de cobre que pasan a nuestro organismo. La presencia de estos iones, que interactúan en los extremos de los nervios y en los diferentes meridianos de energía, produce cambios en la microcirculación corporal y más tarde serán transferidos a la circulación sanguínea como una sal que cambia el estado de salud de nuestro cuerpo y su equilibrio. De forma similar, podemos ver como es posible



medir los impulsos eléctricos de nuestro cuerpo.

El EEG es un trazado gráfico, una representación sobre papel, de los impulsos eléctricos del cerebro (ondas cerebrales). El electroencefalógrafo mide la actividad eléctrica del cerebro mediante un número de electrodos colocados sobre el cuero cabelludo. La lectura refleja los pequeños impulsos eléctricos producidos por miles de neuronas activas en el cerebro.

Recordemos que las células cerebrales se comunican mediante impulsos eléctricos. Para obtener la lectura del EEG se colocan pequeños electrodos sobre zonas específicas del cuero cabelludo, correspondientes a las diferentes áreas de la actividad cerebral. Esto hace posible detectar y registrar los patrones de actividad eléctrica en este órgano único, en busca de anomalías.

El primero en demostrar la presencia de un potencial eléctrico (la fluctuación de tensión) dentro del cuerpo humano fue el psiquiatra alemán Hans Berger (1873-1941) con la ayuda de un amplificador (electroencefalógrafo).



Nuestro cuerpo es un organismo vivo y no una estructura inerte llena de cables, por lo tanto es importante que no hagamos comparaciones con el tipo de electricidad que usamos en nuestras casas.

Los iones son diminutos y su carga eléctrica es la que determina su naturaleza. Físicos como Einstein, Hahn y Eisenberg demostraron que las partículas más pequeñas de la materia contienen energía muy densa. Desde un punto de vista químico, un ión es un átomo o grupo de átomos con una o más cargas eléctricas positivas. Se llaman catión al ion con carga positiva y anión al ion con carga negativa. El ion se forma al añadir o quitar electrones al átomo neutro, a la molécula o a otro ion, cuando el ion se combina con otra partícula, o

cuando un enlace covalente entre dos átomos se rompe de tal modo que ambos electrones tienen la obligación de combinarse con uno de los átomos antes consolidados. Como ejemplo de estos procesos está la reacción de un átomo de sodio con un átomo de cloro para formar un catión de sodio y un anión de cloruro; - la adición de un hidrógeno, catión, a una molécula de amoníaco para formar un catión de amonio; y la disociación de una molécula de agua para formar un catión de hidrógeno y un anión de hidroxido.

En todas las formas de vida, la función celular está regulada por circuitos bioeléctricos comparables a los circuitos eléctricos que encontramos en los equipos técnicos.

CAMBIOS CONSTANTES

Nuestro cuerpo funciona dentro de un equilibrio armónico y bien afinado; está sujeto a un flujo continuo de energía en constante movimiento. Es evidente, por lo tanto, que nuestro estado de salud depende de la capacidad del cuerpo para responder a los continuos cambios que se producen en todos los niveles de nuestro organismo y de su capacidad innata para regularlos. Pueden existir bloqueos en ese flujo de energía, así que para restaurar el equilibrio inicial tienen que ser corregidos y compensados. El organismo tiene la capacidad para absorber y liberar la energía conforme a un principio bien conocido que nos ayuda a tener un buen estado de salud. Además de la higiene básica necesaria para mantener el equilibrio normal y la armonía perfecta entre los órganos y sistemas, están los susodichos factores que restauran el orden dentro del desarrollo normal del ser humano. El principio común en el que todas las terapias están basadas y que las hace eficaces, es el empleo de diferentes energías.

Este principio es bien conocido por la medicina alopática que también usa la corriente eléctrica tanto para diagnóstico como para tratamiento. >



Las corrientes electromagnéticas son fundamentales para el mantenimiento de la vida que fluye por el complejo sistema corporal. Esto significa, que al mejorar la conductividad y promover el cambio iónico será crucial para la regeneración de micro-corrientes y la restauración de bipolaridades eléctricas.

Como sabemos el ser humano, está formado en gran parte por agua. La sangre, el fluido intersticial e intracelular, aunque separados por membranas diferentes, son soluciones salinas que están en estrecha relación unas con otras. Cuando se sumergen los pies o las manos en el baño electrolítico Mary Staggs se establece una conexión entre los fluidos del cuerpo y el agua, debido al hecho singular de que ambas contienen soluciones salinas.

El sistema May Staggs Detox se basa en la electrólisis y pretende promover una detoxificación natural que permitirá al cuerpo volver a una condición más saludable. La detoxificación es el resultado de la estimulación bio energética de los diferentes tejidos, órganos y sistemas para que puedan realizar mejor su función de detoxificación. Esta estimulación ayuda a restaurar el equilibrio y por tanto, lleva a mejorar la salud.

Además, la electrólisis en el baño de pies produce la liberación de sustancias por un fenómeno de lisis (separación, ruptura) de las moléculas del agua. Estas sustancias son atraídas hacia los electrodos o rechazadas, sufriendo una transformación, lo cual produce, entre otras cosas: precipitación de partículas en el agua, cambio del color y liberación de gases, y esto tiene un efecto sobre nuestro organismo. El flujo bio energético producido en el cuerpo estimula la micro circulación, y puede ayudar a desbloquearlo, mejorando la función de tejidos, órganos y sistemas.

El Dr. F.A.Popp dijo: "Todas las formas de vida y todos los mecanismos están regulados por impulsos electromagnéticos diminutos, comparables al circuito de un equipo técnico. Las



perturbaciones en el campo electromagnético o el potencial eléctrico de la célula promueven la enfermedad".

Las perturbaciones en el potencial bio eléctrico de las células conducen a enfermedad, degeneración y muerte. Por tanto, el tratamiento apunta a producir diversas señales o bio frecuencias que nuestro sistema biológico pueda reconocer fácilmente e incorporarlas como reconstituyente o regenerador para devolverle la salud.

En 1794, Luigi Galvani, profesor de anatomía descubrió un fenómeno denominado "corriente de lesión". Muchas investigaciones, realizadas por otros científicos desde entonces, lo han confirmado. En una serie de experimentos desarrollados durante más de treinta años, Carlo Matteucci, profesor de física, proveyó las pruebas concluyentes de la existencia "de la corriente de lesión" que resulta de una herida.

En su libro "El Cuerpo Eléctrico", el Dr. Robert Becker muestra sus considerables investigaciones y conclusiones con gran detalle. Él confirma este flujo de energía bio eléctrica y lo demuestra al alcanzar la regeneración espontánea de la pata de una rana, previamente amputada, después de la aplicación de campos eléctricos.

MÁS CREDIBILIDAD

Hoy, la investigación en el campo de la física cuántica ha prestado más credibilidad a la teoría de la bio electricidad y el papel vital que tiene en el mantenimiento de la homeostasis de las estructuras biológicas.

Se ha observado que los campos bio eléctricos de las células se pueden ver afectados si son expuestos a:

- Agentes patógenos como los virus, las bacterias y los microorganismos.
- Los modernos equipos eléctricos que producen una contaminación electromagnética.
- Fuentes naturales de radiación que causan estrés geopático.
- Metales pesados presentes en las amalgamas de los empastes, como el cadmio, el plomo, el cobre, el zinc, etc. presentes también en la atmósfera y en el entorno.
- Aguas contaminadas por productos químicos, pesticidas, insecticidas, etc.

El universo entero es un verdadero océano de campos de energía electromagnética, que se manifiestan como ondas o como partículas, y que comparten dos características comunes:

1. Viajan a la velocidad de la luz
2. Tienen un componente eléctrico y otro magnético que vibran con un ángulo de 90 grados uno del otro.

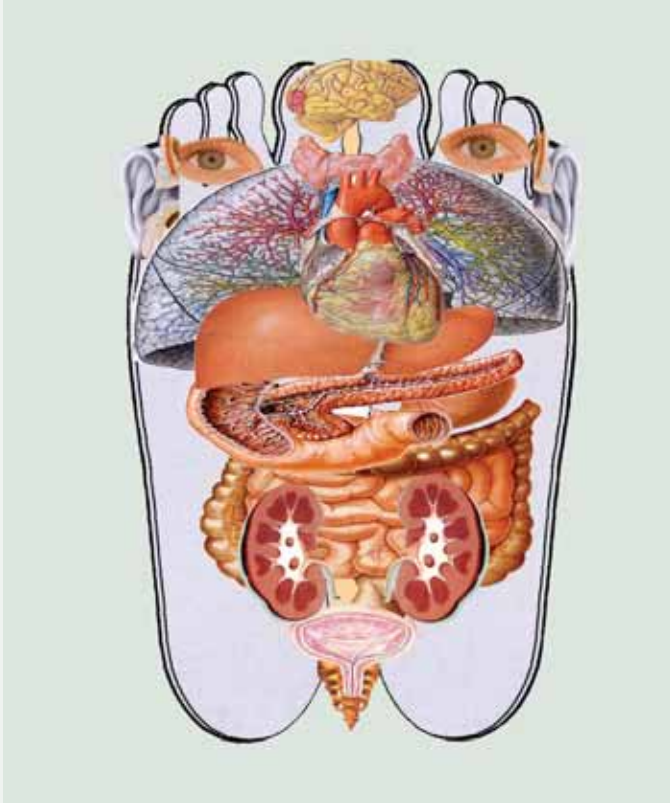

Las plantas de los pies son ricas en poros, glándulas sebáceas, terminaciones nerviosas y puntos reflejos. Las glándulas sebáceas están estrechamente conectadas a una fina red de capilares, los vasos sanguíneos más pequeños, esto es algo que deberíamos tener en cuenta. Es bien conocido desde antaño que en las plantas de los pies hay puntos que se corresponden con órganos y sistemas del cuerpo, y que las conexiones que unen estos puntos y los órganos específicos, pueden ser estimuladas mediante presión. (Reflexología). Además, el agua es una fuente esencial para la vida y su desarrollo y posee todas las características necesarias para la transformación de la materia.

No es casual que nuestro cuerpo esté compuesto en un 75 % de agua. Hacia el final del primer año de vida, desciende al 60 % y disminuye progresivamente con la edad. Se comprende por qué existía en tiempos pasados, adoración y culto al agua y el hecho de que el agua fuera relacionada con ideas espirituales. Las referencias a esto se encuentran en los escritos de Leonardo da Vinci, Goethe, Novalis, Hagel, etc.

Hoy la humanidad ha olvidado lo que el agua realmente representa. No es sólo un cuerpo gravitatorio: es un medio crucial y extraordinariamente activo e interactivo que nos permite entender las bases de todos los procesos que generan la vida.

EL AGUA POSEE TRES CUALIDADES ESENCIALES:

1. Es un medio ideal para el desarrollo de todos los procesos metabólicos debido a su propiedad solvente, permite el transporte de nutrientes. En nuestro cuerpo encontramos el agua entre los tejidos (el fluido intersticial), dentro de las células (el fluido intracelular), forma parte de la sangre, tiene un papel activo en el transporte metabólico, en el mantenimiento de la temperatura, actúa como vehículo para las señales químicas (hormonas) y en la regulación de los cambios del pH.
2. Tiene una gran plasticidad, fluidez y capacidad para establecer circuitos. Está relacionada con el ritmo y cuanto más rápidamente se mueve, más rica es su esencia.
3. Responde a los cambios más pequeños del medio que la rodea.

Debido a su transparencia, el agua se parece a un ojo que absorbe la luz y la transforma en información. Se ha demostrado que tiene memoria, una característica que ha sido usada por algunas ciencias como la homeopatía para la preparación de sus remedios terapéuticos.

Todos estos parámetros, a saber:

- La bioenergía generada por el Array
- El agua del baño electrolítico de pies junto a la capacidad del agua para transmitir información;
- La presencia de glándulas sebáceas, de los puntos reflejos en las plantas de los pies; y
- El flujo continuo de bio energía en el cuerpo, han sido integrados en el MSD y son utilizados para iniciar un proceso que permite restaurar el equilibrio para retornar a un estado de buena salud. ■



En conclusión



Como conclusión podemos decir que el cambio de colores, la aparición de burbujas y las modificaciones de la superficie del agua, así como el cambio del pH, indican que la unidad genera una corriente eléctrica en el agua y que se produce una polaridad en los electrodos que forman el Array.

El resultado es un fenómeno de electrólisis y la generación de un campo electromagnético. La electrólisis causa la precipitación de sustancias con capacidad iónica que están disueltas en el agua, sobre la piel o en los poros de los pies sumergidos en la bañera del Detox.

El agua, debido a su contenido en sales iónicas, se magnetiza y debido a que el campo magnético es recogido por los fluidos del cuerpo, éste se extiende por todo el cuerpo. Las numerosas zonas reflejas en los pies o en las manos, son estimuladas por la energía electromagnética generada y los estímulos son conducidos a los diferentes órganos y sistemas.

El resultado es la movilización de residuos y productos de desecho junto con una estimulación natural de los órganos responsables del drenaje y la eliminación de sustancias perjudiciales para nuestro cuerpo.

BIO ESTIMULACIÓN Y BIO DETOXIFICACIÓN

Para que se produzca la electrólisis, se requiere una solución con capacidad de ionización que permita completar un circuito eléctrico entre los dos electrodos. Uno con carga



positiva (ánodo) y el otro negativa (cátodo). Cuando los dos están conectados a una fuente de corriente continua (cc) y sumergidos en esa solución, la acción de la corriente produce un fenómeno de ionización por la ruptura de las moléculas

(electrólisis), donde los iones positivos se mueven hacia el cátodo y los negativos hacia el ánodo.

Esta migración de los de iones a través de la solución electrolítica genera corriente eléctrica en el baño de pies. La migración de los electrones desde el ánodo, a través de un cable y del generador, conforma la corriente externa en el circuito. Los electrones fluyen desde el cátodo (-) hacia el ánodo (+).

El Sistema Mary Staggs Detox está formado por un generador de corriente continua, un miliamperímetro, dos electrodos en forma de espiral que se conoce como Array y de un baño electrolítico.

Los electrodos han sido diseñados en forma espiral para poder disponer de la máxima superficie metálica.

Los electrodos están unidos por unos cables que, a su vez, están conectados a la fuente de corriente continua, en la proporción correcta, para que se produzca la electrólisis en el agua.

Cuando el Mary Staggs Ionic Spa se pone en marcha, se produce una electrólisis y la consiguiente ionización del agua. El resultado es la formación de partículas sólidas que se depositan en el fondo de la bañera o flotan sobre la superficie del agua haciéndose visibles, mientras, al mismo tiempo, se puede observar un cambio en el color de la solución electrolítica. ■



Preguntas y respuestas:



¿Qué sucede cuando pongo los pies o alguna otra parte de mi cuerpo, en el Sistema Mary Staggs Detox?

Se genera una corriente eléctrica en el agua y se produce una marcada polaridad en cada uno de los electrodos. Cambia la tensión superficial del agua y el valor del pH. Se puede percibir, el cambio de color del agua y salen burbujas alrededor del Array.

El resultado es la electrólisis y la generación de sustancias disueltas del agua, que tienen capacidad iónica, o las que se encuentran sobre la piel, o en los poros y glándulas sebáceas de la persona cuyos pies están sumergidos en el agua. Debido al contenido de sales iónicas, el agua sufre una magnetización, y gracias a ese campo magnético, los fluidos de nuestro propio cuerpo, lo extienden por todo el organismo.

Las numerosas zonas reflejas de los pies que estamos tratando, son estimuladas por la energía electromagnética generada, esos impulsos, son conducidos a los diferentes órganos y sistemas.

El resultado es la movilización de residuos y productos de desecho, así como la estimulación natural de los órganos responsables del drenaje y eliminación de sustancias nocivas para el cuerpo.

¿Por qué debo usar el Sistema Mary Staggs Detox?

Existen muchas razones. La principal es que este Sistema es un método rápido, eficaz y seguro para estimular y reequilibrar los campos bioenergéticos del cuerpo, promoviendo un mejor funcionamiento de los órganos y de su natural función de detoxificación. Tenga en cuenta que si usted tiene 30, 40 ó 50 años, se ha pasado muchos años adquiriendo el presente estado de salud y de toxicidad. Por eso, le recomendamos que se someta a un programa regular y continuo de estimulación y detoxificación con el Sistema Mary Staggs Detox.

¿Quién debería usar el Sistema Mary Staggs Detox?

Casi todo el mundo puede beneficiarse del programa Mary Staggs, incluso los que piensan que están sanos y siguen una dieta equilibrada y nutritiva. Este Sistema complementa maravillosamente otras terapias. Si siente dolores, y está cansado o agotado - comience ahora.

¿Quién NO debería usar el Sistema Mary Staggs Detox?

- Cualquiera que lleve un implante quirúrgico que funcione con baterías (pilas), como por ejemplo un marcapasos.
- Las mujeres que están o puedan estar embarazadas.

- Cualquiera que haya sido sometido a un trasplante de un órgano.
- Las personas epilépticas
- Las personas hemofílicas.

Pacientes trasplantados:

Aunque no está demostrado, como medida de precaución y ante la posibilidad de que se pudiera producir una interferencia con la medicación, que deben tomar para evitar el rechazo, o con el órgano trasplantado. El mismo principio aplica a quienes tomen tratamientos médicos por problemas de alto riesgo para la vida, como Inmuno depresores, anticoagulantes, etc. En estos casos el tratamiento debe ser siempre bajo vigilancia médica.

Embarazadas:

La máquina Mary Staggs Detox, ha sido diseñada para trabajar con un solo sistema bio-eléctrico, cada vez, ya que cada uno tiene sus propias características. En la gestación, están interrelacionados dos campos de bio-energía diferentes, y podrían interferir uno con otro.

Hemofílicos:

La hemofilia es un defecto de la coagulación. Faltan algunos factores y el proceso normal sufre fallos que pueden ser muy graves. Como la sangre no coagula normalmente, el riesgo de sufrir hemorragias capilares es alto. Por esa razón no recomendamos el uso del MSD a estas personas, aunque no hemos podido demostrar que su estado pudiera agravarse.

¿Debo quitarme las joyas o los dispositivos eléctricos, como los teléfonos móviles, audífonos, etc.?

Estos pueden interferir con el campo bio electromagnético que se genera y que busca estimular, debido a que estos objetos producen un campo magnético. Cuanto más puro sea el campo bio eléctrico con el que trabajemos, mejor.

¿Por qué siento cosquilleos, pequeños pinchazos o un dolor leve?

La explicación es que puede deberse al campo bio eléctrico que está siendo generado por el MSD, energía que está siendo absorbida y utilizada por el cuerpo, los órganos y los tejidos. Hay una liberación de bloqueos bio eléctricos, y una vez más

tenemos una expresión de la eficacia del proceso. Si la sensación se hace incómoda, debe interrumpir la sesión y retomarla después de dos o tres días, aumentando el tiempo de tratamiento de forma gradual hasta que pueda disfrutar de una sesión completa y confortable. Es recomendable beber agua durante las sesiones de tratamiento, no debe usarse con el estómago vacío y no se debe fumar durante las sesiones o hasta _ hora después.

¿Por qué me siento cansado después del tratamiento?

Cada uno tiene su propio ciclo de actividad y descanso Aunque generalmente sigue un mismo patrón, puede haber variaciones. En algunas personas, la estimulación bio eléctrica puede producir sensación de cansancio debido a la liberación, y el cambio, de ciertas energías. En otras, lo contrario, una especie de efecto de "recargar las pilas", se sienten con más energía y más despiertas. El cuerpo se regenera normalmente durante el periodo del sueño. Si se siente cansado después del tratamiento, use el Sistema Mary Staggs Detox, al atardecer o por la noche. De este modo dará a su cuerpo el descanso requerido. Si por el contrario, se siente lleno de energía, entonces utilícelo durante la mañana o al principio de la tarde. ■



Evaluación clínica del MSD



INFORMACIÓN SOBRE LA ELECTRÓLISIS

Se ha confeccionado durante los últimos años un dossier de evidencias clínicas, no sólo del producto actual, sino también sobre la electrólisis. Ha sido realizado por:

- Las empresas que nos han precedido
- Por los competidores
- Por otras compañías
- A través de la Investigación Clínica.

moverán hacia el cátodo y los cargados negativamente hacia el ánodo. La migración de los electrones es hacia el ánodo, y atrás hacia el cátodo a través de los cables y del generador de corriente continua. El flujo del electrón va desde el cátodo al ánodo.

LA ELECTRÓLISIS DEL AGUA

El proceso de electrólisis consiste en la conducción de una corriente eléctrica continua a través de una solución electrolítica, es decir, con capacidad de disociarse en sus respectivos iones. El resultado es la disociación de las moléculas del agua en los iones diatómicos de hidrógeno (H_2) y oxígeno (O_2). Para esto se requiere la solución ionizada para completar un circuito eléctrico entre los dos electrodos. Cuando los electrodos se conectan a los polos de una fuente de corriente continua, uno de ellos, el cátodo, se carga negativamente, mientras el otro, el ánodo, se carga positivamente.

Si agregamos sal al agua, el paso de la corriente por la solución produce su ionización. Los iones cargados positivamente se

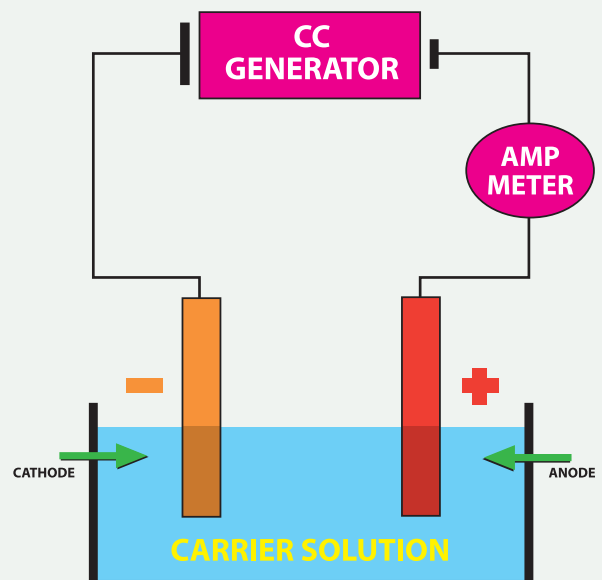

La reacción que tiene lugar en los electrodos es la siguiente:

En el cátodo, el agua sufre un proceso de reducción

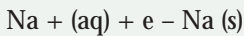
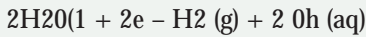

En el ánodo, el agua sufre un proceso de oxidación

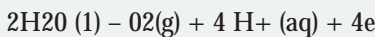

Para mantener el equilibrio del número de electrones, la reacción en el cátodo debe darse dos veces más rápida que la reacción en el ánodo. Si la reacción del cátodo se multiplica por 2 y las dos reacciones se agrupan tendremos:

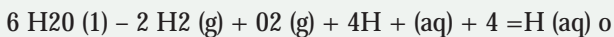

Si combinamos la molécula de H⁺ y la de OH⁻ para formar H₂O y cancelamos el producto que aparece a ambos lados de la flecha, conseguimos la reacción neta total de:

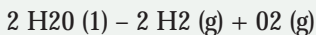

FUNCIONAMIENTO DEL MSD

El flujo del electrón durante el proceso de la electrólisis, produce campos electromagnéticos caracterizados por una frecuencia que entra en resonancia con el cuerpo y estimula a todas las células del cuerpo. Esto le permite equilibrarse eléctricamente y facilita que realicen de manera eficaz el metabolismo normal de las células y órganos caracterizados por los procesos de absorción, asimilación y eliminación.

En términos de electricidad, las células del ser humano sano tienen un potencial negativo de unos 70 a 90 mili voltios. Dentro de este rango, la absorción de los nutrientes y la eliminación de los desechos son eficaces. Un potencial negativo, una célula estresada o lesionada, puede dar una medición de tan solo 10 a 20 mili voltios, y en esta situación, tanto la absorción como la eliminación de los desechos, son pobres. Esta condición puede desarrollarse de repente o despacio, como consecuencia de la acumulación progresiva de iones positivos causada por las dietas modernas, la contaminación o por el estrés de vida.

El MSD se sirve de las corrientes eléctricas generadas por la unidad, las áreas reflejas en las plantas de los pies y los meridianos de energía, para promover una biorrestauración de los campos de energía, los cuales son utilizados por los órganos

en su capacidad funcional normal. Si éstos están deficitarios y no se encuentran irreversiblemente dañados, se pueden beneficiar de este proceso, mejorando su funcionamiento.

MSD puede considerarse como un biomodulador de los diferentes campos de energía. Esta modulación tiene que ver con los cambios en las ondas eléctricas (amplitud, frecuencia y norma) y los cambios en la corriente eléctrica (relativa a las transmisiones fisiológicas y que resulta en una mejoría de ésta)

Estas características del MSD se demuestran a través de diversos estudios realizados con la cámara GDV, la máquina Promis, la Máquina Vega, las imágenes obtenidas con Termocámara, el estudio microscópico de la sangre (gota pendiente y sangre seca) mediante las técnicas de campo oscuro y contraste de fase.

UTILIZACIÓN DEL MSD - MÉTODO DE ACCIÓN

La corriente "estado del arte", teoría que explica el método de acción del dispositivo MSD, resume que existe un intercambio de energía entre el dispositivo y nuestro sistema bio eléctrico provocando cambios en los campos electromagnéticos y en las frecuencias asociadas a ciertas estructuras del cuerpo y de los órganos. Hay también una disminución en la agregación de los hematíes, que puede ser un proceso causal, resultante o independiente.

MONITORIZACIÓN DEL ELECTROCARDIOGRAMA (ECG)

El examen electrocardiográfico se realizó sobre sujetos con patologías cardiacas conocidas y sujetos sanos.

No se apreciaron cambios significativos en los sujetos observados.



IMÁGENES TÉRMICAS

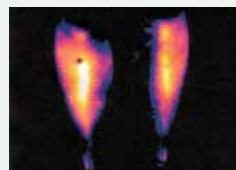

Este tipo de prueba fue realizado por nosotros con anterioridad pero las imágenes fueron utilizadas por otras compañías de dispositivos similares al MSD, como reclamo publicitario o como prueba de mejora en la micro circulación. Las pruebas y las imágenes se tomaron en momentos puntuales. De ellas se deduce con claridad que los cambios en la temperatura ambiental o la del agua, etc. tienen un efecto significativo, no obstante NO existe evidencia directa que muestre una relación entre los cambios y el funcionamiento >

BEFORE



AFTER



CAMARA GDV (GAS DISCHARGE VISUALIZATION)

Esta tecnología: GDV (Gas Discharge Visualization), fue desarrollada por "St. Petersburg State Institute of Fine Mechanics and Optics" para identificar y medir campos eléctricos en el cuerpo humano, fluidos corporales, agua y otras sustancias. Para obtener una lectura con la cámara GDV, se toma una fotografía de la persona con la cámara GDV. La imagen frontal del sujeto, obtenida por este método, muestra el campo de energía que puede ser medido, analizado y comparado con cada uno de los sujetos utilizados en la prueba.

Las pruebas se hicieron sobre:

- Una selección de sujetos realizada al azar
- Una serie de sujetos previamente seleccionados.



En el test comparativo al que fueron sometidos, se realizaron fotografías antes y después de una sesión de 30 minutos con la MSD

El análisis de los resultados mostró que:

1. La temperatura del agua tenía un efecto sobre el campo energético obtenido con la GDV
2. El tratamiento con la MSD mostraba el siguiente cambio en el campo energético:
3. Un incremento de más del 2% en el valor del área de la GDV en un 48% de los sujetos examinados

4. Un descenso de más del 2% en el valor del área de la GDV en un 26% de los sujetos examinados.

CAMPO OSCURO, FASE II Y EVALUACIÓN DE SANGRE SECA.

La microscópica de la sangre fresca es una de las técnicas más adecuadas para examinar células en suspensión, y por lo tanto, es apropiada para estudiar muestras de sangre.

A la agregación de glóbulos rojos, se conoce comúnmente como "clumping". Esta condición, restringe el flujo de sangre por los capilares e inhibe la transferencia del oxígeno, ya que el área de la superficie del hematíe no está disponible para el intercambio gaseoso. La agregación puede causar la obstrucción de los vasos sanguíneos y como consecuencia producir isquemia, angor e infarto.

En algunos casos, los hematíes pueden agregarse adoptando una forma, similar a una "pila de monedas". Esto también reduce la transferencia del oxígeno y del dióxido de carbono, puesto que circulan por el interior de los vasos sanguíneos con mucha dificultad. Esta hipoxia e hipercapnia resulta en fatiga, letargo y malestar general.

En las pruebas de Evaluación de Sangre Fresca, las muestras se tomaron antes y después del tratamiento de 30 minutos con el MSD. Fueron examinadas bajo microscopía óptica según las diferentes técnicas de iluminación y se hizo luego un análisis comparativo.

En todos los casos, había una disminución en el porcentaje de hematíes que se mostraban agregados.

El porcentaje de disminución en la agregación fue de un 24 %.

Esta evaluación, que demuestra la disminución en el porcentaje de agregación de los hematíes, clínicamente puede ser interpretada como "una mejoría" en la condición de la sangre.

También se observa como después del tratamiento con MSD, algunas formas de "pila de monedas" desaparecen.

ANALISIS DE CROMO Y CROMO VI

Se sometió a un sujeto de experimentación a dos sesiones diarias de 30 minutos durante siete días, se analizaron muestras de su orina y sangre, en particular para ver si había un aumento en el nivel de cromo o si el cromo VI estaba presente.

Los resultados indicaron que no había aumento en los niveles de cromo (<50 mg) ni en la orina ni en el plasma y no había indicios de cromo VI.

CAMBIOS DEL PH Y DE LA TEMPERATURA DEL AGUA.

El cambio del pH en el agua durante el tratamiento normal de 30 minutos con MSD, ha sido registrado junto con las posibles variaciones del miliamperaje entre los electrodos y la temperatura del agua.

El valor del "pH" del agua, al principio es de unos 7.7, aumentó al añadir la sal hasta -8.1 / 8.2- y durante la sesión hasta 8.4.

El nivel de pH máximo que se alcanza no causa ningún daño a la superficie dérmica.

SISTEMAS VEGA & PROMIS

Estas unidades han sido diseñadas para examinar los campos electromagnéticos y las frecuencias asociadas con el cuerpo y sus diferentes órganos. Son "aparatos que miden los niveles de bioenergía empleados en la medicina funcional".

La máquina Promis envía una señal de estímulo de 1 voltio al cuerpo durante unos segundos y mide la reacción del paciente. Se repite el proceso y la segunda lectura también se registra. Habrá una variación leve, pero las primeras y segundas lecturas deberían ser prácticamente idénticas.

Las pruebas fueron realizadas sobre los sujetos usando siete electrodos colocados sobre las manos, los pies y la cabeza. La información obtenida fue procesada para cada prueba y se relaciona con la condición y la función de ciertos órganos.

Las pruebas se hicieron antes y después de un tratamiento de 30 minutos con el MSD. Los valores del voltaje fueron comparados, y el software y la base de datos proporcionaron los informes diagnósticos.

Las pruebas mostraron resultados generalmente beneficiosos para la mayoría de los sujetos analizados.

El resultado demostrado por la máquina Vega demuestra una mejoría en las condiciones inflamatorias y de vitalidad. La Promis, muestra una mejoría del 28% en los niveles de bioenergía. >

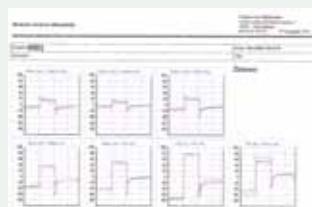
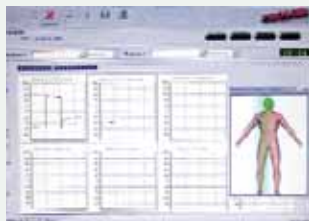

PROMIS Y MUESTRAS SANGUINEAS

En estos exámenes también se analizó la sangre de los sujetos con la máquina Promis.

Las muestras de sangre se sometieron a técnicas de:

- Phase II
- Campo oscuro
- Sangre seca

Los exámenes mostraron una constante mejora del nivel de oxigenación de la sangre y de los niveles de radicales libres, así como una subjetiva buena correlación entre los resultados de Promis y del análisis de sangre.

INFORMACIÓN DE LA EVALUACIÓN CON SANGRE FRESCA

Se han realizado una serie de pruebas por nosotros y por otros facultativos independientes utilizando sangre fresca. (Campo Oscuro, Contraste de Fase y Sangre Seca)



El test es diferente respecto de las analíticas sanguíneas convencionales porque se utiliza sangre fresca, donde el analista cualificado busca la actividad microbiana, la condición de las células, y las anomalías que no son típicamente solicitadas en las analíticas tradicionales. La muestra de sangre seca sugiere las áreas del cuerpo que puedan estar congestionadas, en condición tóxica o con una funcionalidad comprometida.

Los problemas de salud y degenerativos pueden prevenirse con una corrección dietética temprana. El examen microscópico bajo la iluminación de Contraste de Fase puede detectar muchos desequilibrios y carencias dietéticas antes de que las pruebas de sangre convencionales muestren anomalías.

Alrededor de 1930 el Profesor Fritz Zernike, neerlandés Premio Nobel de física por el Microscopio de Contraste de Fase. Con él es posible observar microorganismos transparentes, sin necesidad de teñirlos, algo imposible con el microscopio ordinario. Las células y sus estructuras, son casi transparentes. Éste acentúa las diferencias de índice de refracción entre la célula, sus partes y el medio al transformar las diferencias de ondas luminosas en diferencias de intensidad. Con este microscopio, acoplado a un aparato de cinematografía adecuado, ha sido posible obtener excelentes películas de células vivas.

La Microscopía de Sangre Fresca, técnica única para ver la sangre en vivo, no es un procedimiento diagnóstico para ninguna enfermedad específica. Es más bien una prueba de pantalla que refleja cómo los hábitos dietéticos y el modo de vivir están influyendo en la salud y ver dónde son necesarios los ajustes para optimizar la salud y prevenir enfermedades. Ya que estos pueden ser prevenidos con una temprana intervención sobre los hábitos alimenticios.

EVALUACIÓN DE SANGRE BAJO CAMPO OSCURO.

Esta técnica de observación de "campo oscuro" puede revelar deficiencias nutricionales, desequilibrios hormonales, estrés hepático, etc. Es de gran ayuda para introducir un plan nutricional y un programa Detox para devolver a la persona el control de su propia salud.

Por experiencia personal con muchos pacientes, puedo decir que, en general, se pueden usar MSD cada dos días. Por supuesto hay excepciones, es entonces cuando el profesional tiene que decidir con que frecuencia basándose en la fuerza o la debilidad del propio paciente.

ESTUDIO DE UN CASO

La sangre normal indica que en un individuo sano, las células tienen buena oxigenación en el centro. Note, la buena coloración de todas. Los glóbulos rojos deberían flotar libremente en un individuo sano.

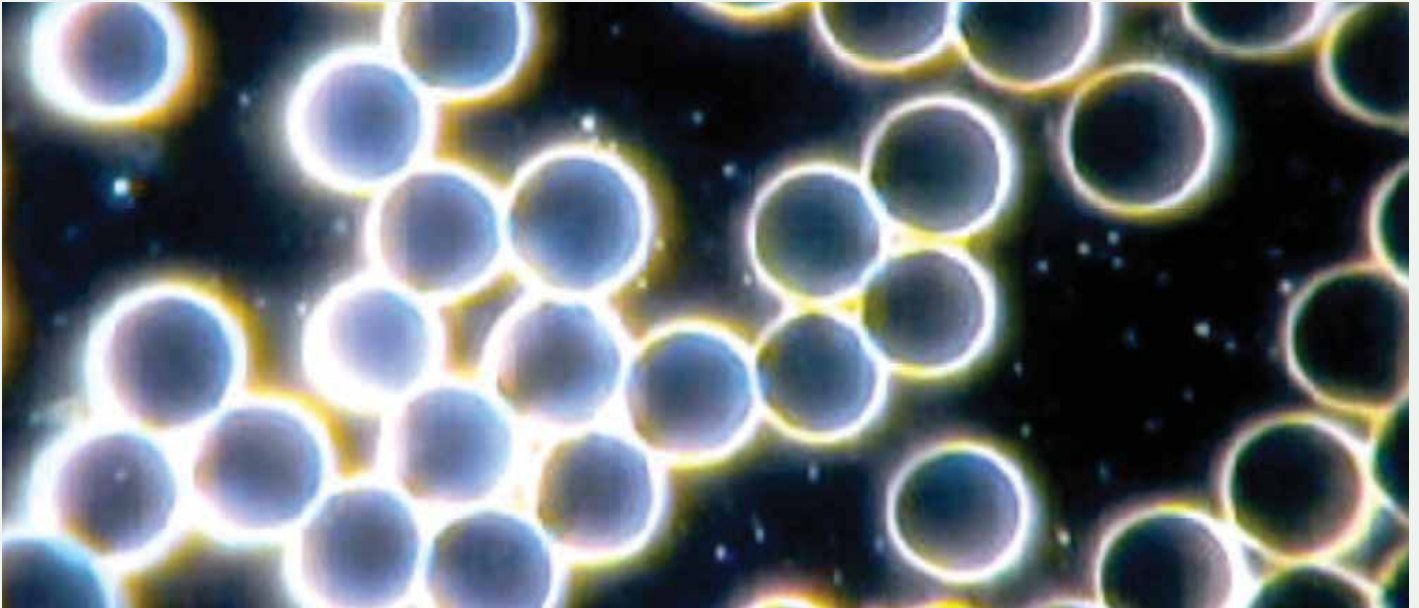

Fibrina, estrés hepático, hongos, bacterias, el efecto "pila de monedas" y también los parásitos pueden causar: sinusitis, dolor de cabeza, flema en la garganta, mucosidad, vaginitis, rash cutáneo, mala función intestinal, infertilidad, gases, depresión, ansiedad, cambios de humor, úlceras cutáneas, etc.

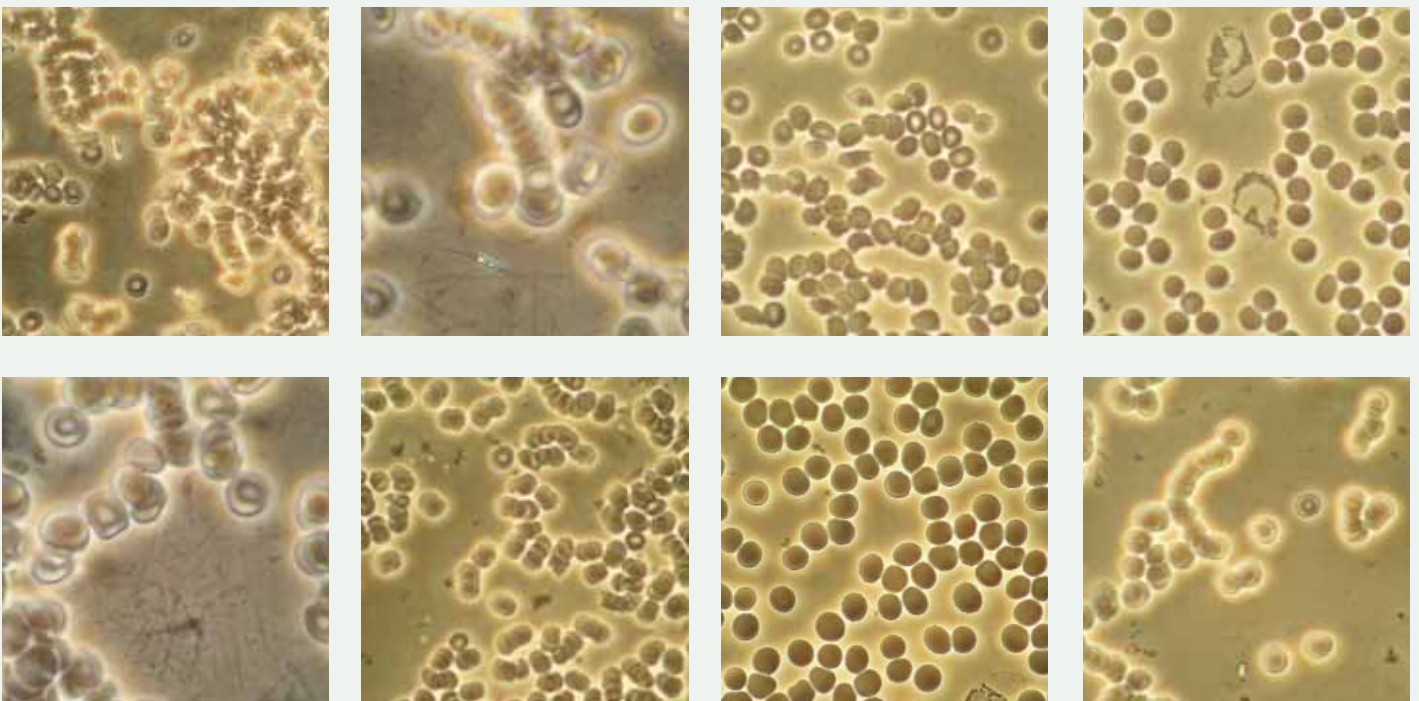

Señora de 47 años, diagnosticada por su médico de cabecera de Fatiga Crónica. Fotos tomadas antes del tratamiento con MSD.

La misma paciente después de MSD, queda mucho por hacer, entre ello la dieta, pero se ve la mejoría.

EXPERIENCIAS DEL USO DE MSD

- “ Tuve a una mujer seriamente enferma debido a una cirrosis y a una artritis reumatoidea; necesitaba ayuda para venir y desplazarse por la clínica. Debido a su estado, consulte con nuestro departamento Médico ya que no quería darle ni siquiera una hierba para tomar. La decisión fue tratarla sólo con MSD. Hicimos esto durante semanas y gradualmente mejoró, incluso al asistir a la boda de su hija, logró bailar un poco. ¿Estaba curada? Desde luego que no. Pero tenía una mejor calidad de vida. En muchos casos, eso es todo lo que se puede hacer, pero al menos somos capaces de hacer algo.”
- “ Un niño de 7 años, estaba angustiado en la escuela por profesores, niños y padres - incluso no le permitían ir debido a un serio problema alrededor de la piel de sus uñas. Lo habían tratado con cremas de cortisona y diversas terapias, pero nada le había ayudado a largo plazo. En el examen clínico que realice, encontré parásitos y un síndrome de válvula ileocecal incontinente, como problema principal. Antes de darle un programa nutricional apropiado hice una serie de tratamientos con MSD. A la semana, sus manos ya mostraban signos de mejoría, por lo que le permitieron volver a la escuela. A continuación siguió además el programa nutricional, no ha vuelto a tener el problema, y hace ya 3 años. Ahora también he tratado con MSD a su madre, padre, hermanita, tíos, tías, sobrinos y sobrinas.”
- “ Otro caso fue un varón que tenía un alto nivel de condición química tóxica debido a su lugar de trabajo que lo llevó a una situación de depresión y estrés. Consultamos con nuestro médico y le fue realizado un análisis de sangre. Según éste, su sistema inmunológico estaba debilitado. Se intentó con nutrición, masajes etc., pero no se recuperó lo suficiente. Decidió dejar su trabajo, pero le provocó mayor depresión. Fue entonces cuando incluimos la terapia MSD durante 5 días consecutivos. El resultado fue que desde la primera noche recuperó el sueño. Como tratamos a la familia entera, diez miembros, decidieron comprar su propia máquina y cada uno tenía su propio Array. Han pasado muchos años y todos continúan usando MSD. El varón que tratamos inicialmente está bien. Tiene otro trabajo, y nunca más ha tenido los terribles síntomas de nuevo.”
- “ Otro caso fue una mujer de unos 70 años. Tenía historial de cáncer; la había tratado con nutrición junto con su oncólogo durante muchos años. Experimentó la remisión de su matriz y del cáncer pulmonar. De repente, un día, la encontré en nuestra clínica, después de aproximadamente 12 años, tenía cáncer en el riñón izquierdo y también la invasión de la pared de la vejiga y de la uretra. Aunque el oncólogo la trataba le dijo que era imposible intervenirla debido a la fragilidad de los tejidos. Sangraba bastante y le aconsejamos usar MSD una vez a la semana, aunque debía consultar con su oncólogo para ver si estaba de acuerdo con ello. Así empezó con un programa semanal. Después de 3 meses vino con su hijo, me dijo que el oncólogo no podía entender como el tumor del tamaño de una naranja se había podido reducir al tamaño de una nuez. La única variación en el tratamiento había sido la introducción de la máquina MSD. La familia compró una máquina para continuar el tratamiento con más comodidad en su casa. Finalmente se curó. ¿Ayudó el MSD? No sabemos.”
- “ Una mujer de Escocia, que visitaba mi clínica de España, tenía que esperar tres semanas para su cita conmigo pues no tenía citas libres. Mientras tanto decidió venir varias veces a la semana para tratamiento con MSD. Cuando la ví, el estreñimiento y el dolor de cabeza habían mejorado. Ahora podíamos concentrarnos en reedificar su sistema. ¡Estupendo!.”
- “ Una mujer joven con períodos irregulares, había tomado tratamiento hormonal prescrito por su ginecólogo pero había sido en vano. Intentamos con homeopatía, luego con hierbas y vitaminas, pero nada pasó. Entonces introdujimos el MSD con homeopatía y tuvimos éxito. Una vez más esto era la expresión de la efectividad de una mezcla de terapias.”
- “ Un señor de 80 años en Inglaterra, tenía arritmia cardíaca, dificultad en la escritura, etc. Siempre muy ocupado cuidando de sus abejas, cosa que ha hecho por años, pero cada vez le era más difícil, además del hecho de que olvidaba donde estaba o que estaba haciendo. Lo examiné y le aconsejé que fuera inmediatamente a ver a su cardiólogo para un examen más particular. Escribí al cardiólogo solicitando su ayuda, me informó de que existía un problema circulatorio. Adquirieron un MSD, para su tratamiento en casa, y algunas hierbas. Se siente tan bien que antes pensaba vender sus panales pero ahora esta tan bien que un día su esposa lo encontró ¡encima de un árbol cortando ramas! Ella también usa el MSD con buenos resultados.”

Algunos pacientes cuando han tenido la gripe, han utilizado la máquina dos veces al día durante varios días, no estaban crónicamente enfermos y eran individuos fuertes, por lo tanto, no tuvieron una sobre estimulación de su patrón energético. Hicieron bien. Nuestra familia también ha hecho esto. Usamos MSD incluso con los nietos, desde los 18 meses en adelante.

Por supuesto, no todos los casos son iguales. Como profesional usted conoce a sus pacientes y lo que es mejor para ellos. Sin embargo, le animo a usar MSD como un instrumento vital en su consulta. No lo coloque en el armario con todos los otros artefactos que no se usan.

A la gente le gusta; es algo que se ve, y aunque el color no sea la prueba de la detoxificación, sólo de que está trabajando. Cuando enciende la máquina y pone la sal, la conductividad y la electrólisis comienzan, con ello al romperse las moléculas del agua cambia el color, tanto con pies como sin ellos.

El cloro se desprende del agua durante la electrólisis, no es mucho, pero hay algo. Nadie debería fumar durante las sesiones y hasta media hora después de la terapia, este hecho aplica también cerca de piscinas en un día muy caluroso, sobre todo para pacientes que sufren del corazón.

Aunque es muy bueno para las personas con úlceras en las piernas usar MSD, no es recomendable que la piel rota sea sumergida en el baño. En estos casos, deben ponerse las manos en vez de los pies.

Incluso los perros han tenido sus patas puestas en el MSD con buenos resultados. Uno de ellos era capaz de subir las escaleras con mayor facilidad que antes. Sus dueños encontraron que la artritis respondió muy bien al sólo hecho de meter sus patas traseras en el MSD.

RECOMENDACIONES DE USO:

- Episodio respiratorio agudo: 3 veces por semana
- Estado respiratorio crónico: 1 vez a la semana
- Problema agudo hepático: 3 veces a la semana.
- Hepatopatía crónica: 1 vez a la semana.
- Gripe en pacientes fuertes: 2 veces al día 2-3 días.
- Gripe en pacientes débiles: 1 vez en días alternos.
- Problema circulatorio crónico: 1 vez a la semana.
- Pacientes edematosos con problemas circulatorios: usar las manos en vez de los pies.
- Problemas digestivos: 2 veces a la semana.
- Después de mucho alcohol: usarlo de inmediato y 2 veces al día.

- Uso normal recomendado: 3 veces a la semana en pacientes normales, fuertes o 1 vez en pacientes muy debilitados.
- Problemas relacionados con estrés: 3 veces por semana. Algunos usan MSD al anochecer, con buen resultado - duermen muy bien. Pero hay otros que se sienten con demasiada energía, en esos casos usen su MSD por la mañana.
- Problemas urinarios o infecciones como la cistitis: 2 ó 3 veces por semana. En este caso es bueno tomar zumo de arándano durante el tratamiento.
- Problemas femeninos: 2 a 3 veces a la semana si no esta débil, de lo contrario, 1 vez a la semana.
- Problemas masculinos: 2 a 3 veces a la semana.
- Artritis y problemas reumáticos: 2 ó 3 veces a la semana. En pacientes geriátricos o en casos muy degenerativos, hacer un tratamiento con los pies y el siguiente con las manos.
- Dolor de cabeza- dependiendo de la causa. En general, se puede aliviar con 2 tratamientos por semana, esto es si se sabe y trata la causa.
- Niños: la mitad de tiempo y sólo 2 por semana.
- Siempre utilizar en una habitación bien ventilada.
- Siempre debe beber durante la terapia, agua, infusiones detoxicantes...
- Nunca utilizar si está en ayunas, especialmente personas con hipoglucemia.
- Siempre usar como parte final de cualquier terapia.
- Nunca fumar durante el tratamiento ni hasta media hora después. >



Como profesional ha de primar su propia experiencia al tratar a sus pacientes, usted es el que mejor sabe lo que es mejor para ellos, esta información es sólo una orientación basada en mi propio trabajo realizado durante años.

Desde luego, es importante una dieta sana, tomar suplementos (espero que no demasiados), realizar ejercicio, tener un ambiente feliz y tener una buena relación con nosotros los profesionales. Esto puede ser de gran beneficio, alguien que se preocupa y se toma su tiempo.

La práctica de la medicina en un tiempo fue considerada: arte. Según Voltaire, "el arte de la medicina consiste en divertir al paciente mientras la Naturaleza cura la enfermedad" Esto implicaba seleccionar acciones apropiadas de entre una amplia gama de posibilidades, un gran reto para la práctica médica.

Hemos de volver a una relación armoniosa dentro del cuerpo, entre nosotros los profesionales y con nuestros pacientes. Debemos continuar buscando en todas las cosas el equilibrio y el bienestar.

TRES ERAS DE LA MEDICINA (DR. LARRY DOSSEY)

- Era I - Punto de vista mecanicista de la naturaleza y del hombre, basado en teorías desarrolladas por Descartes en 1600; coincide con la física de Galileo, Kepler, y Newton. Surgió del examen del mundo inanimado, no de la vida. El cuerpo y la mente son considerados separados; el cuerpo afecta la mente, pero la mente nunca afecta al cuerpo.
- Era II - Se reconoce la interconexión del cuerpo y la mente, paralela a la física de Einstein. El todo (conciencia) es más que la suma de sus partes.
- Era III - concepto que reconoce la Mente Universal, y considera la mente como primaria, colectiva, y no-local; corresponde al " significado de la física".

LA MEDICINA ENERGÉTICA COMO PARTE DE LA MEDICINA CONVENCIONAL

- Los Rayos X, después el escáner (TAC) en el diagnóstico de anormalidades. Roentgen descubrió los rayos X en 1895. Esto permitió extender nuestra visión dentro de un nuevo campo de frecuencias.
- Radioterapia para el tratamiento del cáncer.
- La electricidad para tratamiento de los síndromes de dolor intratable – Unidades de TENS y estimuladores de la columna dorsal, diseñados el neurocirujano Dr. Norman Shealy.



- Dispositivos electromagnéticos para acelerar la curación de fracturas óseas, basados en la investigación del Dr. Becker, quien encontró que la capacidad de las salamandras para desarrollar nuevos miembros amputados se relaciona con una medición invertida de la polaridad hacia un potencial negativo. Cuando puso un potencial negativo al miembro amputado en la rana, también desarrolló un nuevo miembro. Este sistema curativo parece implicar a las células de la glia y de Schwann.
- La resonancia magnética (MRI), permite visualizar tejidos vivos basándose en las propiedades magnéticas de los protones, semejante a los átomos de hidrógeno en el agua.
- Los PET Scans, utiliza las tecnologías de la medicina nuclear y de la tomografía computerizada. Permite tener información sobre el funcionamiento del corazón y el cerebro basándose en el uso de componentes radiactivamente etiquetados tal como la glucosa.
- Estudios controlados en el Hospital Sniadecki de Wloszczowa, Polonia, muestran los beneficios de los campos magnéticos de alta frecuencia en el tratamiento de la artritis reumatoide y degenerativa.
- Los imanes son usados con profusión en Japón con toda suerte de indicaciones "terapéuticas".

LA FOTOGRAFÍA KIRLIAN (1940)

- Es una técnica fotográfica mediante la cual objetos vivos son fotografiados en presencia de un campo eléctrico de alta tensión y un bajo amperaje, apenas unos microamperios. Esta técnica crea una corona de descarga, mediante la cual una corriente de electrones del objeto impresiona una placa fotográfica.
- Hermosos colores aparecen alrededor del objeto vivo, y son utilizados para representar el campo de energía que se extiende más allá del cuerpo.
- Burr, en Yale, en los años 40, utilizando un voltímetro convencional encontró evidencias de un nivel de micro voltaje alrededor de los objetos vivos, proveyendo evidencia adicional sobre la existencia de campos de energía que se extienden más allá de los objetos vivos.
- Burr y Kirlian vieron que enfermedades como el cáncer causaron cambios significativos en los campos electromagnéticos de los organismos vivos.
- Si el tercio superior de una hoja es cortado y destruido y el fragmento de la hoja restante es fotografiado usando la técnica Kirlian, la fotografía revela una hoja intacta, es decir, entera.
- En la literatura metafísica, el campo de energía que rodea y penetra a los sistemas vivos, se identifica como cuerpo etérico.
- El concepto de cuerpo etérico provee una explicación de algo que se desconoce en el campo de la embriología - explica como cada célula del embrión, se coloca en la posición correcta. El cuerpo etérico es un campo de energía holográfico que contiene la información necesaria, no sólo para el crecimiento y el desarrollo sino también para la reparación. (Este concepto sugiere que la información biológica no se almacena sólo en el ADN, sino también en campos electromagnéticos, esto es un cambio de paradigma)

LA ACUPUNTURA Y LA CONEXIÓN FÍSICO-ETÉRICA

- Es un principio reconocido de la física, la energía de frecuencias diferentes puede coexistir dentro de un mismo espacio sin que se produzca una interacción destructiva. Por ejemplo, las energías electromagnéticas de todas las estaciones de radio y televisión coexisten en nuestras casas en todo momento. Podemos sintonizar cualquiera con sólo mover un botón.
- Este mismo principio sugeriría que nuestra materia física y etérica coexisten en el mismo espacio. Además, los meridianos de acupuntura parecen proporcionar la conexión entre lo físico y lo etérico.
- La acupuntura hipotéticamente trabaja redireccionando el flujo del Qi, la energía vital, dentro del cuerpo.
- Investigación realizada en los años 60 por el Profesor Kim Bong Han en Corea, demostraron mediante el empleo de

microautoradiografía que el P32 radiactivo inyectado en los puntos de acupuntura de los conejos fue ascendiendo por un sistema fino, parecido a tubos, que seguían los meridianos clásicos de acupuntura.

- Estudios más recientes realizados por Pierre de Vernejoul en Francia usando tecnecio radiactivo 99m en humanos, demuestra que si se inyecta en los puntos de acupuntura, el tecnecio viaja hasta 30cm en 4 - 6 minutos, mientras que si se inyecta al azar, viaja una distancia mucho más corta.
- Medidas cuantitativas realizadas por varios investigadores demuestran que la resistencia eléctrica de los puntos de acupuntura disminuyen casi un 20%.

LOS CHACRAS Y EL FLUJO DE ENERGÍA EN EL CUERPO

- Antiguos textos de la India, hacen referencia a la existencia en el cuerpo de siete chakras o centros de energía.
- Anatómicamente cada chakra principal está asociado con un plexo nervioso y una glándula endocrina.
- Desde un punto de vista fisiológico, los chakras parecen funcionar como unos auténticos transformadores, bajando el nivel de energía para que pueda ser traducida en cambios hormonales.
- La investigación experimental del Dr. Hiroshi Motoyama en Japón tiende a confirmar la presencia de un sistema de chakra en el ser humano. Usando sujetos con una historia previa de experiencias psíquicas, y una cabina de grabación especial recubierta de plomo para protegerla eléctricamente de perturbaciones electromagnéticas externas, encontró que cuando un electrodo era colocado delante de un chakra, éste se despertaba y la amplitud y la frecuencia del campo eléctrico sobre el chakra era considerablemente mayor que la energía registrada sobre los chakras de los sujetos controlados.
- La polaridad y el shiatsu son modalidades de sanación que hipotéticamente trabajan a través del sistema de chakras.

HOMEOPATÍA

- Con miles de años de antigüedad, pero sistematizado por Dr.Hahnemann a comienzos de 1800
- Basado en el principio de que similar cura similar y que dosis infinitesimales son más potentes que la dilución más pequeña.
- Los principios homeopáticos se derivan de la observación. Hahnemann, comprobó que la Cinchona, tratamiento para la malaria, le produjo los síntomas de la enfermedad cuando ingirió múltiples dosis.
- Hahnemann e investigadores después que él, ingirieron cientos de diferentes plantas, minerales, y extractos animales, y cuidadosamente documentaron los síntomas producidos por cada uno de ellos. >

Se prepararon diferentes diluciones para tratar los complejos síntomas que presentaban los enfermos y que eran idénticos a los síntomas producidos por los remedios ensayados.

- En la práctica, el médico realiza una historia clínica detallada del paciente y escoge un remedio basándose en ella. A menudo utiliza programas informáticos o diagramas para la elección del mejor remedio.
- Los remedios homeopáticos se preparan mediante una técnica de diluciones en combinación con succión. En EE UU, los remedios están regulados por la FDA.
- La mayor parte de las diluciones superan el número de Avogadro de 6.02×10^{23} , lo que significa bioquímicamente que sólo hay agua.
- Sin embargo, la hipótesis es que existen cambios biofísicos en el agua, cada remedio tiene una frecuencia de vibración única. Establece que si la frecuencia de vibración del remedio se empareja con la frecuencia de una persona enferma, ésta puede eliminar la enfermedad más rápidamente (después de un empeoramiento inicial de los síntomas inducidos por el remedio), para volver a un estado saludable y a la frecuencia de vibración asociada con este estado. La teoría homeopática sugiere que los seres humanos, desde el punto de vista energético, se parecen a los electrones de un átomo (Como es arriba, es abajo) Además sugiere que los síntomas representan la tentativa del cuerpo de volver al equilibrio.
- Si miramos la naturaleza, el copo de nieve es un ejemplo en el que podemos ver como cada uno es bioquímicamente idéntico, es agua, pero biofísicamente único en términos

de forma.

- La investigación realizada en la Universidad McGill en Montreal por el Dr. Bernard Grad en los 60, sugería que el agua tratada por terapeutas mostraba cambios significativos al ser examinada mediante el análisis espectroscópico por infrarrojos, debido a un cambio en el ángulo de los enlaces atómicos. Además, había una disminución de los enlaces de hidrógeno entre las moléculas del agua tratada. Esto proporcionaba apoyo experimental para las bases teóricas de la homeopatía.
- Estudios clínicos randomizados publicados en revistas médicas de prestigio manifiestan que los remedios homeopáticos funcionan mejor que los placebos frente a los síntomas del asma alérgico (Lancet. 1994. 344. 1601-1606) y de la diarrea infantil (Pediatrics. 1994. 93. 719-725).

UNITY (LARRY DOSSEY, M.D.)

- Biodanza - intercambio infinito de los elementos de los seres vivos con la tierra.
- Para cualquier persona, mientras los patrones de los genes no se cambian, la materia del gen (por ejemplo: los átomos individuales) están experimentando un constante intercambio con el mundo externo a través de la respiración.
- No sólo los átomos, a veces también las moléculas enteras pueden ser intercambiadas entre los organismos (por ejemplo: plasmids en las bacterias).
- El ADN es una estructura en doble hélice.
- Los sistemas sociales de organización están presentes en todo, en plantas y animales (como es arriba, es abajo). ■

PUBLICACIONES SOBRE LA TÉCNICA DE LA ELECTRÓLISIS

Las siguientes referencias bibliográficas han sido utilizadas para el desarrollo y la comprensión de las bases de funcionamiento del Mary Staggs Detox:

- Korotkov 'Aura and Consciousness: New Stage of Scientific Understanding'. Translated from Russian by the author. Edited by Roger Taylor. First edition 1998. Second revised edition 1999 K.Korotkov 1998, 1999. St Petersburg division of Russian Ministry of Culture, State Editing ft Publishing Unit 'Kultura' 1998. - ISBN 5-8334-0330-8.
- Robert O. Becker, M.D., and Gary Selden. 'The Body Electric' Electromagnetism and the Foundation of Life. Reprint. Original published: New York: Morrow 1985. Printed in the United States of America. ISBN 0-688-06971-1 (pbk)
- Dr. D.A. Versendaal 'Contact Reflex Analysis and Deigned Clinical Nutrition A Physicians Desk Reference for Alternative Health Care'. Hoezen Marketing 1993.
- Dr. D.A. Versendaal DC, CRA 'Advanced Techniques and Protocol for Practitioners of CRA' Hoezen Marketing 1998.
- Bio kinesiology Institute 'Muscle Testing'. Your Way to Health Using Emotions, Nutrition and Massage. 1982 Kinesiology Institute (John & Margaret Barton) Printed in the U.S.A. - ISBN 0-937216-07-0.
- Bio kinesiology Institute 'Allergies. How to Find and Conquer'. Published by

Topping International Institute by arrangement with John Barton of the Bio kinesiology Institute. March 1992 1980 by John E. Barton.

ISBN 0-937216-01-1.

- Bio kinesiology Institute 'Quick Ready Reference' Encyclopaedia of Mind and Body. Vol 3. June 1981. - ISBN 0-937216-06-2.
- Massaru Toguchi & Frank Z. Warren, M.D. The Complete Guide to Acupuncture and Acupressure'. 1974. Printed and bound in the U.S.A. ISBN 0-517-47316X.
- Jon F. Thie, D.C. Touch for Health' Library of Congress Catalogue Card No. 73-86019. 1997. - ISBN 0-87516-180-4.
- Bernard Jensen, Ph.D. The Chemistry of Man. Library of Congress Catalogue Card >NO. 82.90152. 1983. - ISBN 0-9608360-9-8.
- Bernard Jensen, PhD 'Food Healing for Man'. Library of Congress Catalogue Card No. 83-083144. 1983. - ISBN 0-9608360-0-4.
- Energy Medicine. 'The Scientific Basis' James L. Oschman PhD. Nature's Own Research Association. Dover New Hampshire USA - ISBN 0-443-06261-7
- Vibrational Medicine. The #1 Handbook of Subtle-Energy Therapies. Richard Gerber, M:D. Third Edition. Bear & Company Rochester, Vermont. ISBN 187918158-4
- The Rife Report. 'The Cancer Cure that Worked! Fifty Years of Suppression. Barry Lynes. Published in Canada by Marcus Books. - ISBN 0-919951-30-9

